CORTESIA

FUNDADOR
J. E. de Macedo Soares

Diario Carioca

DIRETOR
Danton Jobim

ANO XXXV — N.º 10.581 RIO DE JANEIRO, SEXTA-FEIRA, 14 DE SETEMBRO DE 1962 PREÇO: Cr$ 10,00

BIBLIOTECA NACIONAL DEPÓSITO LEGAL

BRASIL SEM GOVÊRNO: GRAVE A SITUAÇÃO COM A RENÚNCIA

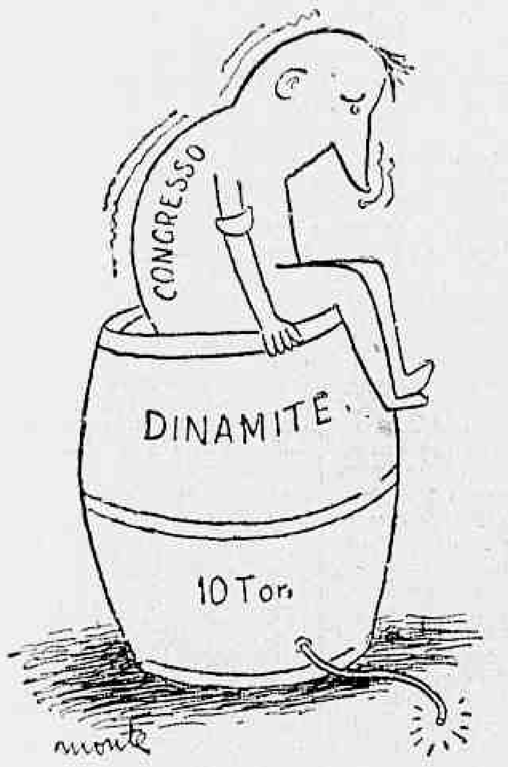

Há ordem no país; e será preservada

Informações colhidas hoje pela madrugada junto aos três ministérios militares deram conta de que a situação é de ordem em todo o território nacional, sendo certo que tôdas as medidas para que essa normalidade seja mantida serão tomadas de acôrdo com o desenrolar da atual crise política em que a nação se encontra.

Dos Exércitos e Regiões Militares, além de Distritos Navais e Zonas Aéreas, a informação era idêntica. Estava previsto, contudo, para que, ao amanhecer, todos os militares estivessem nos seus postos. Não se confirmava entretanto, se as Fôrças Armadas entrariam em regime de prontidão rigorosa, conforme os rumôres que já circulavam desde ontem à noite.

MANIFESTO NÃO EXISTE

Não existe qualquer manifesto de solidariedade de generais ao ministro da Guerra, conforme chegou a ser noticiado ontem. O general Nélson de Melo recebeu, apenas, alguns telegramas de generais, manifestando apoio pelo seu telegrama-resposta ao comandante do III Exército general Jair Dantas Ribeiro. O clima no Exército, nas primeiras horas da madrugada de hoje, é de acatamento às autoridades legais e respeito à independência dos podêres.

TELEGRAMA DE NELSON

Foi o seguinte o telegrama do ministro Nelson de Melo ao comandante do III Exército, na tarde de ontem:

"Respondendo ao telegrama de V. Exa, a respeito da data marcada para o plebiscito, comunico que a solução do assunto está sendo buscada mediante entendimentos entre o Conselho de Ministros, o presidente da República e o Congresso Nacional

(Conclui na 3ª página)

Confabulando

Os pessedistas Auro de Moura Andrade, Ranieri Mazzilli e Rui Carneiro acertam os ponteiros em meio ao tumulto da Câmara dos Deputados

EDITORIAL

Barril de pólvora

O GABINETE está demissionário. Não se julgou o sr. Brochado da Rocha em condições de conservar-se no govêrno ante as dificuldades que lhe foram opostas. "Caiu", como se diz em língua parlamentarista. Mas caiu sem tiro. Caiu sem que o Congresso lhe negasse o voto.

Êste sistema parlamentar que há um ano se impôs ao país sempre funcionou errado. E continuará sem dúvida a funcionar errado se não acabarem, quanto antes, com essa comédia de equívocos, devolvendo à República o sistema tradicional que, com todos os seus erros, se ajusta bem melhor à nossa índole e aos nossos costumes políticos.

MAS, tendo caído o Ministério, como se irá substituí-lo?

A palavra está com o presidente da República. E' êle quem indica o nôvo presidente do Conselho de Ministros, que por sua vez escolhe o Gabinete. Depois, a homologação pela Câmara.

Êste o ângulo tecnico da questão. Mas, politicamente, que poderá ser feito para aliviar a atmosfera e encontrar-se uma saída para a crise?

TÔDA a iniciativa ainda terá de partir do sr. João Goulart. Tem êle diante de si uma boa oportunidade para restabelecer o diálogo com o Legislativo em bases políticas, não em têrmos polêmicos. Em 48 horas poderá estar organizado um Gabinete de emergência, negociado à base da fixação de uma data para o plebiscito.

O professor Brochado da Rocha havia perdido as condições para êsse diálogo. Seu estado emocional — revelam as boas fontes — já não permitiam que êle permanecesse no pôsto enfrentando a Câmara. O impasse nos entendimentos que vêm tentando alguns líderes deve-se, mais que tudo, à circunstância de se achar pràticamente vazia desde anteontem a cadeira do "premier".

A confusão foi tamanha que o govêrno, ou melhor, o presidente da República, já não tinha porta-voz, ou, se querem, o presidente tinha gente demais falando por êle.

POR paradoxal que seja, a renúncia do Ministério abre perspectivas novas e traz algumas tênues esperanças. O presidente da República acha-se agora com as mãos livres para compor um nôvo govêrno, transitório, sem dúvida, mas representativo de um sistema de fôrças parlamentares.

Êsse Gabinete tomaria a si a responsabilidade de realizar o plebiscito. Faria o que o professor gaúcho, com a sua fraquíssima equipe, não conseguiu fazer, talvez por falta de condições psicológicas e de preparação para os embates no cenário federal.

E SE o Congresso se mantiver obstinado em recusar a data do referendo?

Sua alma, sua palma. O provável é que o problema escape irremediàvelmente à sua alçada. Apesar dos esforços do ilustre ministro da Guerra do Gabinete resignatário a nação se verá sacudida por uma crise político-militar cujas proporções e conseqüências só Deus conhece.

O Congresso está sentado sôbre um barril de pólvora. Ainda pode salvar-se, talvez, mediante um acôrdo honroso incluindo o plebiscito em tempo útil, a garantia de eleições tranqüilas e um govêrno digno da confiança do país.

DANTON JOBIM

Brochado ruma ao Sul

BRASILIA —

O "premier" Brochado da Rocha renunciou esta madrugada e, com êle, todo o Conselho de Ministros, configurando-se o ato em discurso que o chefe do govêrno pronunciou a partir da 1 hora, até aproximadamente 2 horas, perante a Câmara dos Deputados, para dar a razão de seu afastamento: condicionara sua permanência à fixação da data do plebiscito que legitimaria o regime político do país, modificado substancialmente em 1961.

"Lamento constatar — disse o professor Brochado da Rocha, no encerramento de seu discurso — que se verifica uma contradição entre a capacidade formal de legislar de que dispõe o Congresso e a realidade política e social do país. Nessa contradição, fico com as aspirações populares. E, como era delegado da maioria desta casa, só vejo o caminho da exoneração". Ao descer da tribuna, o sr. Brochado da Rocha manifestou a seus auxiliares a disposição de embarcar de imediato para Pôrto Alegre ou, no máximo, no decorrer desta manhã.

"FLASHES" DA CRISE

— As 23 horas de ontem tôda a Polícia de Brasília entrou em rigorosa prontidão, por determinação do prefeito Ivo de Magalhães. Determinados pontos, considerados estratégicos, foram ocupados por policiais à paisana.

— O "premier" Brochado da Rocha chegou à Câmara às 23,20 horas. O sr. Ranieri Mazzilli o levou para o gabinete do sr. Osvaldo Lima Filho e, com a presença dos três minitros militares, tentou adiar sua fala para às 9,30 horas de hoje, o que afinal não conseguiu.

— O sr. Afonso Arinos já ontem à noite assumiu sua cadeira do Senado após a formalização do pedido de renúncia, para lutar pela imediata realização do plebiscito.

— Quando foi anunciada a presença do sr. Brochado da Rocha os deputados, a rigor, só conversaram nos bastidores sôbre a visita que o governador Leonel Brizola fez ontem ao gen. Jair Dantas Ribeiro, em Pôrto Alegre, bem como da longa conversa telefônica que o governador gaúcho manteve com o gen. Osvino Ferreira Alves e com o cel. Crisanto de Miranda Figueiredo.

— A emenda que marca o plebiscito para dentro de 90 dias, após a eleição, foi apresentada ontem à noite no Senado.

— A solicitação para marcar dia e hora para o comparecimento do primeiro-ministro Brochado da Rocha à Câmara foi encaminhada ao presidente Ranieri Mazzilli pelo deputado Wilson Vargas, nos seguintes têrmos: "Senhor presidente — Tenho a honra de participar a V. Exa. que desejo fazer à Egrégia Câmara dos Deputados uma comunicação de alta importância, motivo pelo qual venho solicitar digne-se V. Exa. marcar com a maior urgência, dia e hora para o meu comparecimento. Ass.) Brochado da Rocha".

Anunciada a renúncia do gabinete passaram a circular insistente rumores de que, ainda hoje, o presidente João Goulart indicará o nome do professor Hermes Lima para o cargo de primeiro-ministro. Os meios parlamentares ao que se informa, reagirem favoràvelmente à indicação do atual ministro do Trabalho.

O senhor Brochado da Rocha quando fazia a comunicação à Câmara

Marinha em meia prontidão

A Marinha de Guerra, às primeiras horas da manhã de hoje, entrou em regime de meia prontidão, tendo em vista o desenrolar dos acontecimentos políticos. Até essa hora, as Unidades e navios estavam guarnecidos apenas pela guarda comum, mais um oficial de serviço, com a missão de chamar seus companheiros de Armas, caso a situação assim exigisse.

De Brasília, o ministro Pedro Paulo de Araújo Suzano informou que a situação é de absoluta tranqüilidade constituída, "dentro do espírito tantas vêzes reafirmado pelo comandante-em-chefe das fôrças Armadas, o senhor presidente da República".

DUAS REUNIÕES

Duas reuniões foram marcantes, durante o dia de ontem, na Marinha:

— o comandante da Guarnição Central dos Fuzileiros Navais, almirante Cândido da Costa Aragão, reuniu seus oficiais e fêz uma breve explanação sôbre a conjuntura política por que a Nação passa, transmitindo o pensamento dos ministros àquela importante Unidade;

— o comandante-em-chefe da Esquadra, almirante Hélio Garnier Sampaio, reuniu os comandantes de Fôrça, Navios e Estabelecimentos que lhe são subordinados, dizendo que "o momento atual não é de desespêro nem de apreensões". Disse ainda esperar que todos continuem a cumprir suas tarefas, afirmando ainda em tom de blague que "faltando o trabalho, pratiquem muitos esportes".

Deputado udenista afirma

Traição ao acôrdo foi feita pelos partidos

BRASILIA —

O deputado Ferro Costa, apesar do violento protesto do sr. Menezes Côrtes, líder da bancada udenista na Câmara, denunciou, ontem, da tribuna daquela casa do Congresso, a burla contida na emenda Oliveira Brito que, conforme demonstrou, violou frontalmente o acôrdo firmado entre as lideranças do Congresso e o primeiro-ministro Brochado da Rocha. O deputado da UDN do Pará afirmou que a emenda Oliveira Brito deformou profundamente o acôrdo, pois passou a exigir o referendo não sôbre o sistema de govêrno, mas sôbre a reforma constitucional, com tôdas as demais matérias nela contidas, inclusive os preceitos pertinentes à ordem econômica e social. Por outro lado, frisou, a questão da data foi maliciosamente alterada, com total desrespeito ao compromisso assumido.

Com os aplausos da bancada do PTB e de elementos simpáticos ao govêrno, o sr. Ferro Costa subiu à tribuna debaixo do mais veemente protesto do líder Meneses Côrtes, dizendo que vinha prestar um depoimento à Nação e debater a reforma constitucional do deputado Oliveira Brito.

A DENUNCIA

"Até hoje — afirmou — têm havido acusações recíprocas de infidelidade. O Gabinete é acusado de violador da palavra empenhada, mas nunca, em nenhum momento, os acusadores tiveram o escrúpulo de exibir ao País o texto original do acôrdo". Era o que vinha fazer, "enfrentando tôdas as conseqüências, sem receio de revides quaisquer que fossem".

INTERFERÊNCIA DE CÔRTES

Nessa altura, o deputado Meneses Côrtes passou a apartear o orador, lamentando que êle ocupasse a tribuna em nome da UDN. O sr. Ferro Costa retrucou que tinha tanto direito de falar quanto o sr. Meneses Côrtes, e que o fazia como fundador da UDN, o que não ocorria com o atual líder. Afirmou, então, que iria relevar os têrmos do acôrdo, cuja cópia, aliás, lhe havia sido cedida pelo próprio deputado Meneses Côrtes.

DOCUMENTO POLITICO

—"Em se tratando de um documento político, acentuou, contratado entre diversas partes, o Primeiro-Ministro e os líderes políticos, êle não pertence a ninguém, é de todos. O seu conhecimento não poderia ser subtraído ao Brasil. Era imperativo, portanto, o confronto entre o têxto do acôrdo e o têxto da emenda Oliveira Brito, que, aparentemente, lhe dera execução.

A EMENDA

Passou, então, a ler o têxto oficial do acôrdo, que constituiria o Art. 5.º da emenda do seguinte teor:

"Art. 5.º — O sistema de govêrno constituído pelo Ato Adicional ou o que resultar de Reforma Constitucional de acôrdo com esta emenda, será submetido a referendum popular até 15 de abril na primeira hipótese ou ao se completar 60 dias da promulgação da reforma segunda hipótese".

DISCREPANCIA

Ressaltando que o acôrdo não deixará de ser honrado pelo Primeiro-Ministro, mas, pelo contrário, pelo autor ou autores da interpretação jurídica do citado documento, o sr. Ferro Costa apontou a discrepância existente entre a emenda Oliveira Brito e o têxto oficial do acôrdo. E afirmou:

Nessas condições, por mais que tenha de arrostar revides, conhecendo a verdade não poderei silenciar nesta hora, trazendo os elementos necessários ao julgamento do povo e ao esclarecimento do Congresso Nacional, que, até hoje, eram capciosamente ocultados.

Concluiu dizendo que sendo a emenda atual uma burla não poderia compactuar com a mesma.

Greve marítima já faz faltar luz e gêneros

Como o Conselho de Ministros, em sua reunião matutina de ontem resolveu criar uma comissão interministerial para examinar as conclusões da comissão arbitral que propôs a assinatura de um decreto de revogação do enquadramento salarial dos marítimos, a greve dos oficiais de náutica e de máquinas da Marinha Mercante, que já ontem paralisava 172 navios, prossegue, ameaçando de colapso o abastecimento de gêneros alimentícios e de derivados de petróleo em vários Estados.

Face aos reclamos das autoridades gaúchas, já que em Pôrto Alegre a falta de óleo ameaça provocar a paralisação da termelétrica e deixar a cidade às escuras, as autoridades do Ministério da Marinha resolveram ocupar o petroleiro "Anchieta" para levar petróleo, possivelmente ainda hoje, à capital do Rio Grande do Sul.

APELOS

Ontem, o chefe do gabinete do Ministério da Viação promoveu uma reunião pela parte da manhã com os líderes dos oficiais de náutica e de máquinas, ocasião em que lançou-lhes um apêlo no sentido de que retornassem ao serviço, pelo menos por 48 horas, para dar condições ao govêrno atender às reivindica

(Conclui na 3ª página)

Para
Senador
JURACY
MAGALHÃES

Oficial: Lacerda acamado

"O governador está acamado, com forte gripe, sem poder falar no telefone" — eis a informação colhida ontem no Palácio Guanabara e na residência do sr. Carlos Lacerda. Entretanto, telefonemas dados às redações dos jornais espalhavam boatos sôbre o governador, que iam do seu deslocamento para São Paulo até sua permanência numa estação de rádio" para falar à Nação quando fôsse necessário".

Enquanto isso, fontes da Chefia de Polícia anunciavam que todo o efetivo civil e militar entraria em rigorosa prontidão à zero hora de hoje, o que, entretanto, não foi possível confirmar depois. A ordem contudo era total, não se registrando nenhum fato anormal que justificasse a intervenção policial. Todos os militares que servem junto ao sr. Carlos Lacerda permaneceram, no mesmo local em que o governador se encontrava.

"Trincheira" na Guanabara

Aparentemente inofensiva, esta "trincheira" aberta em pleno cruzamento Rio Branco-Sete de Setembro, é responsável pelo terrível engarrafamento do trânsito que ora se observa no centro da cidade. Buracos, aliás, multiplicam-se diariamente nas principais artérias, enquanto as autoridades municipais se mostram mais inoperantes que nunca. Eis o que prova a reportagem na página cinco

Brizola no Palácio e o Sul está tranquilo

PÔRTO ALEGRE (Pelo telefone) — «O governador Leonel Brizola está dormindo no Palácio Piratini. A situação é de absoluta normalidade em todo o Estado, mantendo-se tôda a tropa federal e estadual, em regime de absoluta prontidão, dentro do mesmo espírito legalista que norteou a posição dos gaúchos durante a crise posterior à renúncia do sr. Jânio Quadros».

Essa declaração foi prestada ao DIARIO CARIOCA, a uma hora da manhã de hoje pelo Serviço de Imprensa do Palácio Piratini. Durante o dia, esta capital viveu grande movimentação sendo o clima de total expectativa em relação aos fatos que se desenrolam em Brasília. Vários grupos de populares em manifestação ordeira, percorreram as ruas de Pôrto Alegre, pedindo «plebiscito com as eleições».

OSVINO E PERI

Junto a fontes do III Exército foi possível apurar que o gen. Jair Dantas Ribeiro recebeu telegramas de solidariedade dos comandantes do I e II Exército, generais Osvino Ferreira Alves e Peri Constant Beviláqua. O gen. Osvino foi incisivo dizendo que "a atitude do nobre comandante da Guarnição do Sul merece o total apoio de todos os brasileiros". O gen. Peri também se manifestou nesse sentido.

PRONTA A GREVE

Líderes sindicais participantes do Comando Sindical que prepara a greve geral no país estive-

(Conclui na 3ª página)

TEMPO: Instável.

TEMPERATURA: Em declínio.

VENTOS: Sueste, fracos. Visibilidade moderada.

MAXIMA: 21,0 (Bangu).

MINIMA: 15,1 (Santa Teresa).

Brasília em dia cheio foi capital do boato

BRASILIA —

A capital da República viveu, ontem, um de seus dias de maior intensidade política, de grande expectativa para a solução da crise por que atravessa o país e de rumôres alarmistas e pessimistas. Enquanto os deputados se sucediam na tribuna da Câmara, realizavam-se reuniões na residência oficial do primeiro-ministro, no apartamento do ministro Afonso Arinos, nas sedes dos principais partidos e no Gabinete do presidente do Senado Federal.

No apartamento do sr. Afonso Arinos, do Hotel Nacional conferenciaram, longamente, pela manhã, o general Nélson de Melo, os ministros Afonso Arinos e Hermes Lima e os srs. San Tiago Dantas e Tancredo Neves. O general Nélson de Melo deu conhecimento da resposta que tinha dado ao telegrama do general Jair Dantas Ribeiro e revelou que havia recebido telegrama dos três generais chefes de comando do III Exército, afirmando que estavam em condições de manter a ordem.

NOVA FORMULA

Os participantes da reunião passaram então a debater a nova fórmula visando a encontrar uma solução para a crise. O sr. Hermes Lima deu conta dos entendimentos que vinha tentando desde a véspera junto a de-

(Conclui na 3ª página)

ESTADO DO RIO
PARA GOVERNADOR
Gen. Macedo Soares

Partidos contra De Gaulle: querem continuar elegendo o presidente

Oposição ao projeto do general De Gaulle

PARIS — Aborrecidos, os politicos franceses se alinharam hoje em oposição aos planos do presidente De Gaulle para que os futuros presidentes da França sejam eleitos pelo voto popular direto.

Seu aborrecimento se deve a anunciada intenção de De Gaulle se fazer aprovar esta modificação por meio de um plebiscito nacional e não pelo parlamento.

INADMISSIVEL

O lider socialista e ex-primeiro-ministro Guy Mollet denunciou a iniciativa como "inconcebível e inadmissível".

Os partidos Socialista, Radical Socialista, Republicano Popular e Independente estudam uma contra-ofensiva conjunta para fazer frente à de De Gaulle.

Informa-se que estão estudando a possibilidade de submeter ao Parlamento uma proposta rival modificando a Constituição, na qual se estipularia que o govêrno permaneceria automàticamente no poder durante todo o término de cada Parlamento e êste, por sua vez, ficaria dissolvido no caso de que o govêrno fôsse derrubado por efeito de uma votação parlamentar.

De Gaulle provocou o descontentamento dos politicos ao informar ao Gabinete, ontem, sôbre seu propósito de que seus sucessores sejam eleitos mediante o voto popular direto, em lugar do Colégio Eleitoral de "Grandes Eleitores".

A modificação seria aplicada sòmente aos sucessores de De Gaulle e não a êle. Seu periodo de govêrno de sete anos expirará em 1965.

PLEBISCITO

De Gaulle disse que pedirá à nação que aprove seu plano por meio de um plebiscito, que provàvelmente se realizaria no dia 21 ou 28 de outubro próximo.

O descontentamento é baseado em dois pontos:

— Os politicos parlamentares franceses que acreditam que já há demasiados podêres concentrados em mãos do presidente da República, entendem que a eleição dêste mediante o voto popular direto reduziria ainda mais as prerrogativas parlamentares.

— Muitos politicos afirmam que é inconstitucional o fato de que De Gaulle, passando por alto ao Parlamento, submeta ao povo diretamente uma alteração constitucional.

O descontentamento surgiu quase unânimemente entre os politicos profissionais, porém, evidentemente, encontrou pouca repercussão na atitude conjunta da Nação.

A expectativa geral é que o plebiscito teria como resultado uma substancial maioria a favor da iniciativa de De Gaulle.

Peru não quer discutir golpes militares

LIMA — O Peru participará da conferência informal de chanceleres americanos proposta pelos Estados Unidos se não fôr tratado o tema dos golpes militares, segundo se anunciou hoje.

COMUNICADO

O Ministério das Relações Exteriores emitiu hoje um comunicado que diz:

"Com relação ao possivel comparecimento do Peru à projetada reunião informal de ministros das Relações Exteriores americanos, a chancelaria manifesta que o govêrno peruano sòmente poderá considerar a possibilidade de assistir a ela quando receba a segurança de que nessa reunião não será tratado, com nenhum motivo e em nenhuma forma, o tema entre outros sugerido, pelo Departamento de Estado relativo aos governos surgidos de golpes militares, que foi rechaçado por duas vêzes no seio do conselho da OEA". (UPI-DC).

Perturbação ciclônica ameaça as Caraibas

MEXICO e MIAMI — Uma perturbação ciclônica estava se aproximando à primeira hora de hoje da costa da Peninsula de Yucatan, nas Caraibas, estendendo-se para o Sul rumo a Honduras britânica, segundo informou hoje o observatório de Vera Cruz.

Informou-se também de grandes mares e ventos com rajadas de fôrça de furacão.

TORMENTA "CELIA"

Paralelamente, outro telegrama, remetido de Miami, informava que a terceira tormenta tropical da temporada, denominada "Célia" alcançou hoje ventos de 113 quilômetros por hora.

PRECAUÇÃO

Foram tomadas medidas de precaução em um grupo das Ilhas de Sotavento.

FURACÃO

Os meteorólogos disseram que essa tormenta deverá alcançar fôrça de furação durante o dia de hoje, ou seja, de ventos de mais 120 quilômetros por hora.

LOCALIZAÇÃO

Em um boletim emitido às onze da manhã, o observatório meteorológico de San Juan, Pôrto Rico, disse que o centro da tormenta se encontra no Atlântico, uns 1.300 quilômetros ao Leste de San Juan, ou seja, cêrca de 2.900 quilômetros ao Leste-Sudeste de Miami.

AVISO

O aviso à população para que se mantenha informada dos boletins sôbre a tormenta foi dado à região das ilhas de Sotavento, ao Norte da ilha francesa de Guadalupe. (UPI-DC)

Nôvo satélite investigará radioatividade

WASHINGTON — Os Estados Unidos enviarão um satélite "Explorer" ao espaço ainda êste ano, para coligir dados sôbre o nôvo cinturão radiativo criado pela detonação da bomba de hidrogênio a grande altitude, em julho último.

O satélite compilará informações sôbre os possíveis efeitos da radiação sôbre futuros satélites, dando à comunidade cientifica mundial maiores dados sôbre as condições artificiais criadas pelo nôvo cinturão.

RECORDANDO

Recorda-se que o satélite anglo-americano "Ariel", ainda em órbita no espaço, foi afetado pela exploração da bomba de hidrogênio a grande altitude, segundo informaram recentemente cientistas britânicos, que captaram os sinais enviados pelos transmissores do pequeno veiculo. (BNS-DC)

Metalúrgicos da Itália iniciam uma nova greve

ROMA — Os operarios metalurgicos de industrias privadas iniciaram hoje uma greve de três dias que, se informa, tem uma efetividade de 90 por cento na maior parte do país.

A greve, sétima dos metalurgicos em quatro meses, é parte de uma grande onda de conflitos sindicais que, segundo o Instituto de Estatísticas, causou uma perda de 72.300.000 horas de trabalho em todos os setores da economia italiana durante a primeira metade do ano. Essa cifra representa aproximadamente o dôbro da registrada em igual período de 1961, que foi de 39.900.000 horas perdidas.

NÔVO CONVENIO

Os metalúrgicos, que exigem a concertação de um nôvo convênio do trabalho antes da data pré-estabelecida, advertiram que continuarão a atual greve com greves semanais de três dias que satisfaça suas demandas.

PARTICULARES

Apesar de que a greve afeta sòmente as empresas privadas, estas formam a metade da indústria pesada da Itália. As empresas controlado pelo Estado continuarão negociando com os operários.

CENTRO

O centro do conflito está em Turim, onde houve desordens em grande escala em julho passado. Os trabalhadores estão agora divididos ali quanto a conveniência de greves.

A grande exceção quanto a efetividade da greve e a fábrica de automóveis FIAT.

EXORTAÇÃO

Como em julho, a União Social Democrata U.I.L. e o Sindicato Independente C.I.D.A., que concertaram um convênio separado com a FIAT, exortaram aos trabalhadores a não apoiar aos sindicatos católicos e comunistas no movimento paredista de hoje.

DIVERGÊNCIA

Nos meios sindicais de esquerda se afirma que a greve na FIAT era efetiva entre 70 e 80 por cento nas primeiras horas, porém, a direção da emprêsa informou que sòmente 29 por cento dos operários das oficinas e 0,1 por cento dos empregados administrativos estiveram ausentes. (UPI-DC)

Para
DEPUTADO ESTADUAL
vote em JOÃO BATISTA
SEQUEIRA (PDC)
(Médico)

Querem a retirada dos indianos de Cachemira

LONDRES — Aos gritos de "abaixo Nehru", um grupo de cidadãos de Cachemira se manifestou hoje ante a sede da conferência londrina da "Commonwealth", contra a politica da India em Cachemira.

Os manifestantes entregaram aos primeiros-ministros, reunidos no Palácio de Marlborough, um memorando que exige a celebração de um referendo popular em Cachemira, para que o próprio povo decida sôbre seu futuro.

RETIRADA DAS TROPAS

O memorando exige a retirada das tropas indianas de Cachemira, a libertação dos presos politicos, e a devolução dos edificios muçulmanos, "convertidos pelas tropas indianas em templos indus"

ORIGEM

O pleito em tôrno do rico território de Cachemira, entre o Paquistão e a India, remonta a 1947, quando o continente indiano se dividiu, por divergencias de ordem principalmente cultural e religioso, em dois paises.

REIVINDICAÇÃO

Cachemira, como território fronteiriço, é reivindicado pelos dois países, e mantido sob ocupação militar segundo as fronteiras traçadas no armistício indo-paquistânico de 1949, que pôs fim a lutas nas quais morreram cinco milhões de pessoas. (DPA-TRP-DC)

PROLAR S. A.

COMUNICADO

A PROLAR S. A. comunica aos seus prestamistas que em virtude do retôrno da Loteria Federal do Brasil, o sorteio do mês em curso, será realizado no dia 29 — sábado. — Participa, também, que, a partir do próximo mês de outubro, os sorteios serão efetuados de conformidade com a cláusula VII do regulamento, isto é, baseado nos resultados da penúltima extração mensal da Loteria Federal do Brasil.

Rio de Janeiro, 5 de setembro de 1962.

M. FERREIRA NETTO
Diretor-Superintendente
Visto: AMERICO CRUZ
Fiscal do Govêrno

Da Guanabara a Brasília
ANTÔNIO CASTANHEIRO
P S T
PARA DEPUTADO FEDERAL

Jovem!
Todo o brasileiro tem o dever de alistar-se para prestação do Serviço Militar.

AUTO VIAÇÃO SANTO ANTÔNIO
OFERECE-LHE BOAS VIAGENS PARA CAMPOS
HORÁRIO:
Rio-Campos: 05,00; 07,00; 08,00; 10,00; 13,00; 16,00; 21,00 e 23,00.
Niterói-Campos: 06,00; 09,00; 11,00; 12,00; 14,00 18,00; 22,00; e 24,00.
CONFORTO, SEGURANÇA E RAPIDEZ

Pedro Pinto de Souza

A familia de PEDRO PINTO DE SOUZA comunica com pesar o seu falecimento, ocorrido ontem, e convida parentes e amigos para o seu sepultamento, hoje, às 12 horas, no Cemitério da Veneranda Ordem Terceira de São Francisco de Paula, localizado no Largo de Catumbi.

Súmula Capixaba

Naufrágio da draga dá prejuízo: 100 mlhões

VITÓRIA — A draga «Sundmaster», que estava ancorada na entrada da barra do pôrto desta capital submergiu totalmente, sem qualquer possibilidade de recuperação, causando aos cofres públicos um prejuizo de cêrca de 100 milhões de cruzeiros. A longa paralização, a ação do tempo e da maresia foram os fatôres que ocasionaram o naufrágio.

Não havia qualquer pessoa a bordo, por ocasião do naufrágio, no fim da semana passada. A «Sundmaster» foi empregada na dragagem inicial da entrada da barra de Vitória, realizada pelo Ministério da Viação. As autoridades estaduais haviam endereçado numerosos apêlos ao Ministério, visando a recuperação da draga, não sendo atendidos.

DESPONTOU

Numa prévia realizada no municipio de Cachoeiro de Itapemirim por órgão especializado, O nome do sr. Adalberto Simão Nader surgiu como um dos candidatos mais sufragados à deputação estadual. O fato veio atestar o prestigio que desfruta na «Princesa do Sul» o presidente da Câmara Municipal de Vitória, que temos apontado como um dos candidatos com eleição pràticamente assegurada. Vale acentuar que o sr. Nader já foi delegado regional do IAPI em CI, onde é tido como um autêntico filho do municipio. Para que se avalie à fôrça do representante trabalhista na cidade sulina basta que se observe que o mesmo, na referida enquete, surgiu com votação mais expressiva do que os próprios candidatos apresentados pela localidade.

HOMENAGEM

Uma comissão de vereadores composta pela quase totalidade dos membros da Câmara da capital estêve visitando o nôvo prefeito da cidade, sr. Danglars Ferreira da Costa. Os edis compareceram incorporados ao gabinete do chefe do Executivo Municipal para manifestar a confiança da Casa que representam em sua gestão, que segundo os oradores que se fizeram ouvir na solenidade, confia na ação serena de magistrado de S. Exa. Compareceram os vereadores Adalberto Simão Nader (presidente), Acilino de Almeida, Manoel Janeiro, Juarez Martins Leite, Namir Carlos de Souza, Arabelo do Rosário, José Carlos Monjardim Cavalcânti, Hélio Nascimento dos Reis, Claudionor Lopes Pereira e Adir Sebastião Baracho, além do ex-governador João Luis Horta Aguirre, que tornou possivel a investidura do nôvo prefeito, através de sua renuncia ao mandato, já que o sr. Danglars F. da Costa era suplente do PSD.

DIVERSAS

O jornal «A Gazeta», tradicional matutino fundado por Thiers Veloso, completou seu 34.º aniversário, no último dia 11. • O fim de semana registrou a realização da festa em benefício das obras sociais, assistidas pelo Lion's Clube, na qual foram apontados os «Dez Brotos» da capital. A noitada, promoção do colunista Hélio Dórea, revestiu-se de grande sucesso e apurou cêrca de Cr$ 200 mil para as instituições de caridade. • A Associação Odontológica Espirito-santense vêm de encerrar mais um curso: trata-se do de Endodontia, que ministrou aos seus associados, através do professor Romulo Penina e que contou com grande afluência. • A Rádio Espirito Santo vai estender a sua programação normal até às duas horas da madrugada, diàriamente. A medida será adotada para que a emissora possa fazer face aos compromissos com os anunciantes, tendo em vista a paralisação a que a obriga o racionamento de energia elétrica em que se acha tôda a cidade envolvida. • Os jornalistas Gérson Camata, Jackson Lima e Hélio Dórea são os assessores do nôvo prefeito de Vitória. A escolha repercutiu bem. • Está sendo anunciada a vinda do sr. Juscelino Kubitschek à capital. Dizem que para participar do comício de encerramento do PSD. • Nos últimos dias tem sido notada uma considerável ascensão da candidatura do sr. Paulo Monteiro à Prefeitura, que tem se refletido, inclusive, nas prévias que se realizam nos bairros. • Também nos últimos dias tem-se notado a acentuada preocupação dos aspirantes à governadoria de concentrarem as suas propagandas na cidade e nos vizinhos municipios, onde se conta um contigente eleitoral que atinge quase que a metade do de todo Estado. Tal a insistência dos carros com auto-falantes que na maioria das vêzes consegue irritar o eleitor, ao invés de desperta-lo a tomar o partido dêste ou daquêle candidato. O barulho vai se tornando insuportável. • De Cachoeiro de Itapemirim revela-se que o nome do sr. Abel Santana vem despontando em tôdas as prévias até o momento realizadas em primeiro lugar. O sr. Santana aspira à Prefeitura. • Em Colatina as preferências do eleitorado recaem para a candidatura do sr. Honório Frage, que deverá ser eleito para a chefia do Executivo tranqüilamente. • Ganhando vulto, de dia para dia a realização do 1.º Festival de Vitória. O capixaba está apoiando integralmente a promoção, que se destina a projetar em todo país a sua cidade e os seus motivos regionais, chamando a atenção do Brasil para as nossas coisas. (De Marilio Cabral Perpétuo, correspondente do DC).

COMPANHIA DE ESTANHO MINAS BRASIL

RELATORIO DA DIRETORIA

Senhores Acionistas,

Ao terminar o exercicio de 1961-1962, vimos apresentar-lhes o Balanço geral, a Demonstração das contas de Lucros e Perdas com o parecer do Conselho Fiscal, cumprindo assim o que determinam a Lei e os nossos Estatutos.

Para quaisquer informações complementares estamos ao inteiro dispor de V. Sas.

Rio de Janeiro, 30 de junho de 1962.

(a) *ROGER MAURICE MARTIN — Diretor Geral*

BALANÇO GERAL EM 30 DE JUNHO DE 1962
(Periodo de 1º de julho de 1961 a 30 de junho de 1962)

ATIVO		Cr$	Cr$
IMOBILIZADO			
Terrenos e direitos de exploração		182.623,00	
Imóveis		230.000,00	
Instalações		102.370,10	
Material de exploração	103.850,00		
Material de transporte	40.700,00		
Materiais diversos	104.133,00	248.683,00	
Móveis e utensilios		7.220,00	
Correções monetárias		2.869.658,00	3.440.554,10
DISPONIVEL			
Bancos			8.202.217,00
REALIZÁVEL			
Ações e debêntures		34.700,00	
Devedores diversos		4.338.040,00	
Impostos a recuperar — Lei 1 474		236.051,40	4.648.791,40
DE COMPENSAÇÃO			
Ações caucionadas			62.250,00
Total do ativo			16.353.812,50

PASSIVO	Cr$	Cr$
NAO EXIGIVEL		
Capital	11.835.800,00	
Reserva legal	550.487,20	
Fundo de amortizações	124.341,50	12.510.628,70
EXIGIVEL		
Impostos e despesas a pagar		775.758,00
RESULTADOS PENDENTES		
Lucros e perdas		3.005.175,80
DE COMPENSAÇÃO		
Caução dos diretores		62.250,00
Total do passivo		16.353.812,50

(a) *JORGE GREVES DA ROSA*
Reg. C.R.C.-GB nº 9 722
Técnico em Contabilidade

(a) *ROGER M. MARTIN*
Diretor Geral

DEMONSTRAÇÃO DA CONTA LUCROS E PERDAS
Encerrada em 30 de junho de 1962

DEBITO	Cr$	Cr$
Impôsto de renda — Exercicio 1961	516.448,70	
Impôsto s/ utilização de reservas	281.370,00	
Impostos e estampilhas	65.469,00	
Despesas gerais	563.685,40	
Amortizações	24.868,30	1.451.841,40
Transferência à reserva legal		158.164,50
Saldo à disposição da assembléia geral		3.005.175,80
Total do débito		4.615.181,70

CREDITO	Cr$	Cr$
Saldo do exercicio anterior		50,20
Juros bancários	1.133,30	
Rendas de titulos e valores mobiliários	5.058,20	
Receitas de arrendamento	4.608.940,00	4.615.131,50
Total do crédito		4.615.181,70

(a) *JORGE GREVES DA ROSA*
Reg. C.R.C.-GB nº 9 722
Técnico em Contabilidade

(a) *ROGER M. MARTIN*
Diretor Geral

PARECER DO CONSELHO FISCAL

Reunidos os Senhores Membros efetivos da Companhia de Estanho Minas Brasil, em sua sede social, à Rua Visconde de Inhaúma nº 65, sala 403, nesta cidade, para proceder à verificação da Caixa, seus documentos, dos Titulos em carteira, e sua contabilidade, sendo encontrado tudo em perfeita ordem, aconselhando aos Senhores acionistas a aprova-los.

Rio de Janeiro, 30 de junho de 1962

(aa) *TANCREDO ROSA*
FERNAND PETERS
MARCELLO BARRAGAT

MINERAÇÃO NACIONAL MINA S.A.

RELATORIO DA DIRETORIA

Senhores Acionistas,

De acôrdo com as Leis e os nossos Estatutos, vimos apresentar-lhes o Balanço geral, as contas de Lucros e Perdas com o parecer do Conselho Fiscal, do exercicio de 1961 a 1962.

Estamos à disposição de V. Sas. para maiores esclarecimentos.

Rio de Janeiro, 30 de junho de 1962

(a) *ROGER MAURICE MARTIN — Diretor Geral*

BALANÇO GERAL EM 30 DE JUNHO DE 1962
(Periodo de 1º de julho de 1961 a 30 de junho de 1962)

ATIVO	Cr$	Cr$
IMOBILIZADO		
Móveis e utensilios		8.959,00
DISPONIVEL		
Bancos		1.316.600,30
REALIZÁVEL		
Acionistas c/ capital a realizar	4.000.000,00	
Ações e debêntures	13.000,00	
Devedores diversos	742.359,50	
Impostos e recuperar — Lei 1 474	41.735,20	4.797.094,70
DE COMPENSAÇÃO		
Ações caucionadas		15.000,00
Total do ativo		6.135.654,00

PASSIVO	Cr$	Cr$
NAO EXIGIVEL		
Capital	5.000.000,00	
Reserva legal	102.342,90	
Fundo de amortizações	3.479,50	5.105.822,40
EXIGIVEL		
Impostos e despesas a pagar		53.010,00
RESULTADOS PENDENTES		
Lucros e perdas		961.821,60
DE COMPENSAÇÃO		
Caução da diretoria		15.000,00
Total do passivo		6.135.654,00

(a) *JORGE GREVES DA ROSA*
Reg. C.R.C.-GB nº 9 722
Técnico em Contabilidade

(a) *ROGER M MARTIN*
Diretor Geral

DEMONSTRAÇÃO DA CONTA LUCROS & PERDAS
Encerramento em 30 de junho de 1962

DEBITO	Cr$	Cr$
Impôsto de renda — Ex. 1961	54.496,70	
Impostos e estampilhas	15.622,00	
Despesas gerais	1.935.708,60	
Amortizações	695,90	2.006.523,20
Transferência à reserva legal		20.852,60
Saldo à disposição da assembléia geral		961.821,60
Total do debito		2.989.197,40

CREDITO	Cr$	Cr$
Saldo anterior		565.623,30
Juros bancários	914,10	
Rendas de titulos e valores mobiliários	4.000,00	
Receitas de arrendamento	2.418.660,00	2.423.574,10
Total do crédito		2.989.197,40

(a) *JORGE GREVES DA ROSA*
Reg. C.R.C.-GB nº 9 722
Técnico em Contabilidade

(a) *ROGER M. MARTIN*
Diretor Geral

PARECER DO CONSELHO FISCAL

Aos trinta dias do mês de junho de mil novecentos e sessenta e dois, às dezessete horas, reunidos os senhores membros efetivos do Conselho Fiscal da Mineração Nacional Mina Sociedade Anônima, para dar Parecer sôbre as contas e atos da Diretoria, no Exercício de 1961 a 1962. Assim procedeu-se a verificação, da Caixa e seus documentos, livros, titulos, encontrados tudo em perfeita ordem, sendo então lavrada esta Ata.

Rio de Janeiro, 30 de junho de 1962

(aa) *TANCREDO ROSA*
MARCELLO BARRAGAT
FERNAND PETERS

COMPANHIA DE ESTANHO SÃO JOÃO DEL REI

RELATORIO DA DIRETORIA

Senhores Acionistas,

De acôrdo com a Lei e os nossos estatutos, apresentamos a V. Sas. o nosso Balanço geral, a demonstração das contas de Lucros e Perdas com o parecer do Conselho Fiscal, êstes documentos são referentes ao exercicio de 1961-62.

Para maiores esclarecimentos, estamos ao inteiro dispor de V. Sas.

Rio de Janeiro, 30 de junho de 1962

(a) *ROGER MAURICE MARTIN — Diretor Geral*

BALANÇO GERAL EM 30 DE JUNHO DE 1962
(Periodo de 1º de julho de 1961 a 30 de junho de 1962)

ATIVO	Cr$	Cr$
IMOBILIZADO		
Direitos de propriedade e exploração	2.243.518,40	
Equipamento mecânico	37.473.753,20	
Usina de fôrça	1.235.521,80	
Imóveis	919.545,60	
Instalações	7.336.622,40	
Veiculos e semoventes	3.528.947,80	
Móveis e utensilios	3.092.218,70	
Correções monetárias	21.446.507,50	77.276.635,40
DISPONIVEL		
Caixas e Bancos		40.367.424,50
REALIZAVEL		
Estoque	43.425.636,00	
Almoxarifado	16.873.136,20	
Óleos e graxas	1.311.373,50	
Ações e debêntures	76.040.100,00	
Empréstimos em C/C	43.750.904,50	
Devedores diversos	15.616.024,70	
Material de expediente	132.272,50	
Impostos a recuperar	3.638.878,10	200.788.325,50
DE COMPENSAÇÃO		
Ações em caução	58.500,00	
Devedores — Lei 1474	721.107,40	
Duplicatas em carteira	250.000,00	
Aval de titulos	13.200.000,00	14.229.607,40
Total do ativo		332.661.993,10

PASSIVO	Cr$	Cr$
NAO EXIGIVEL		
Capital	121.976.400,00	
Reserva legal	7.283.614,10	
Fundo de amortizações	39.696.803,50	168.956.817,60
EXIGIVEL		
Bancos c/ emprestimos	7.837.078,60	
Duplicatas descontadas	9.087.798,70	
Fornecedores	3.805.032,20	
Credores diversos	49.031.769,40	
Impostos, obrigações, despesas salários e encargos sociais a pagar	16.597.350,10	86.359.029,00
RESULTADOS PENDENTES		
Lucros e perdas		63.116.539,10
DE COMPENSAÇÃO		
Caução da diretoria	58.500,00	
Credores — Lei 1 474	721.107,40	
Carteira de duplicatas	250.000,00	
Titulos avaliados	13.200.000,00	14.229.607,40
Total do passivo		332.661.993,10

(a) *JORGE GREVES DA ROSA*
Reg. C.R.C.-GB nº 9 722
Técnico em Contabilidade

(a) *ROGER M. MARTIN*
Diretor Geral

DEMONSTRAÇÃO DA CONTA DE LUCROS E PERDAS
Encerrada em 30 de junho de 1962

DEBITO	Cr$	Cr$
Impôsto de renda — Exercicio de 1961	7.185.346,50	
Impôsto s/ utilização de reservas	3.742.222,50	
Impostos e estampilhas	1.297.047,10	
Despesas de exploração	86.401.755,70	
Despesas gerais — Rio	9.715.864,20	
Despesas de arrendamento	7.027.600,00	
Despesas de pesquisas	994.982,80	
Despesas de vendas e análises	20.753.021,10	
Juros e comissões s/ adiantamentos	3.164.148,80	
Amortizações	5.729.676,20	146.011.664,90
Transferência à reserva legal		3.321.833,70
Saldo à disposição da assembléia geral		63.116.539,10
Total do débito		212.450.037,70

CREDITO	Cr$	Cr$
Saldo do exercicio anterior		1.700,00
Valor das vendas	187.420.422,30	
Valor da produção ex. 1962 transferido ao estoque	21.993.716,40	
Juros bancários	41.739,70	
Lucros s/ vendas diversas	191.918,40	
Rendas de titulos e valores mobiliários	90.212,00	
Rendas diversas	2.473.444,90	
Diversos	231.884,00	212.448.337,70
Total do crédito		212.450.037,70

(a) *JORGE GREVES DA ROSA*
Reg. C.R.C.-GB nº 9 722
Tecnico em Contabilidade

(a) *ROGER M MARTIN*
Diretor Geral

PARECER DO CONSELHO FISCAL

Aos trinta dias do mês de junho de mil novecentos e sessenta e dois, às quatorze horas, reunidos os Senhores Membros Efetivos do Conselho Fiscal da Companhia de Estanho São João del Rei, em sua sede, para proceder aos estudos no Relatório da Diretoria, Balanço geral, Demonstração das contas de Lucros e Perdas, na caixa, da Contabilidade, que depois de cauteloso exame, foi lavrada esta Ata.

(aa) *TANCREDO ROSA*
MARCELLO BARRAGAT
DARIO CORRÊA DA SILVA

SINDICATOS DECRETARÃO HOJE A GREVE NACIONAL

O Comando Geral dos Trabalhadores, ontem reunido na sede da Confederação Nacional dos Trabalhadores na Indústria, determinou a todos os sindicatos do país que realizem hoje, às 18 horas, concentrações para transmitirem a ordem de greve geral que será dada pelo CGT, face ao agravamento da crise política nacional e o não atendimento às reivindicações apresentadas pelo proletariado.

Embora os dirigentes do Comando Geral dos Trabalhadores não tenham feito quaisquer revelações sôbre a data da deflagração da greve, vários dirigentes sindicais acham que a paralisação terá início a partir da zero hora de amanhã, partindo das concentrações que serão realizadas hoje os piquetes operários para promover a cessação dos transportes como primeiro passo.

RAZÕES

Em rápida reunião, ontem realizada na sede da Confederação Nacional dos Trabalhadores na Indústria, logo após a anunciada decisão da renúncia coletiva do Conselho de Ministros, o sr. Dante Pellacani comunicou aos dirigentes sindicais presentes a resolução do Comando Geral dos Trabalhadores de determinar a todos os sindicatos que promovam concentrações de suas classes às 18 horas de hoje, nas sedes de suas entidades, para transmitirem as ordens que o CGT baixará ainda hoje à tarde.

Disse o sr. Dante Pellacani que a decisão de renúncia coletiva do Conselho de Ministros foi causada pela intransigência dos grupos econômicos que dominam o Congresso Nacional e são contrários às reivindicações do proletariado.

REIVINDICAÇÕES

Salientou, ainda, o sr. Dante Pellacani que os trabalhadores "não estão lutando pelo plebiscito, mas sim pelo atendimento das dez reivindicações que apresentaram, e cujo atendimento dependem do Parlamento e do Executivo."

As dez reivindicações dos trabalhadores são as seguintes:

1.ª) — plebiscito a 7 de outubro; 2.ª) — revogação da Lei de Segurança Nacional; 3.ª) — reforma da Lei Eleitoral, sem discriminação de candidaturas e voto para os analfabetos e soldados; 4.ª) — aumento de 100% sôbre o salário-mínimo, com manutenção da hierarquia salarial para os demais trabalhadores; 5.ª) — aprovação do projeto de lei de greve, conforme trabalho originário da Câmara dos Deputados; 6.ª) — imediato enquadramento e readaptação de todos os servidores públicos, independente dos estudos do DASP; 7.ª) — reforma agrária radical, que dê terras e meios aos camponêses; 8.ª) — rejeição do projeto de reforma bancária de autoria da Comissão Especial e delegação de podêres ao Conselho de Ministros para proceder essas reformas e tôdas as outras necessárias à emancipação econômica do país; 9.ª) — congelamento imediato dos preços dos gêneros de primeira necessidade; 10.ª) — salário família.

Ontem, dirigentes dos sindicatos de trabalhadores de vários Estados voltaram a insistir na deflagração imediata da greve, afirmando que suas classes não querem esperar mais por julgarem que é chegado o momento da adoção de medidas enérgicas para demonstrar ao Congresso Nacional a disposição do proletariado de obter o atendimento de suas reivindicações, inclusive a realização do plebiscito a 7 de outubro e a concessão de plenos podêres ao Conselho de Ministros para a promoção das reformas de base.

No Estado da Guanabara como nos demais Estados, os trabalhadores de todos os setores também já estão devidamente preparados para a deflagração da greve, tendo se verificado, ontem, novas reuniões dos dirigentes dos sindicatos de trabalhadores em transportes marítimos, aéreos, rodoviários e ferroviários, conjuntamente com os representantes da faixa do cais, para acertarem novos detalhes para a paralisação do setor de transportes, que é considerado fundamental para o êxito da greve.

REUNIÃO SECRETA

Hoje, os membros do Comando Geral dos Trabalhadores, que desde à noite de ontem dirigiram-se para local ignorado, promoverão uma reunião secreta para debater o desenvolvimento da crise e deliberar sôbre a data da deflagração da greve.

Após essa reunião, serão enviados emissários a todos os sindicatos de trabalhadores dos Estados do Rio e da Guanabara para informar sôbre a data em que deve ser deflagrada a greve e enviadas as senhas aos demais Estados.

APOIO A JAIR

O Comando Geral dos Trabalhadores enviou, ontem, ao general Jair Dantas Ribeiro, comandante do III Exército, um telegrama manifestando seu apoio aos têrmos da comunicação que enviou às autoridades superiores quanto a situação no Rio Grande do Sul e sua posição favorável no plebiscito a 7 de outubro.

Também ontem, o Comando Geral dos Trabalhadores enviou uma mensagem ao presidente da República, a propósito do pronunciamento que fêz quanto à posição do proletariado nacional.

A mensagem dos trabalhadores tem o seguinte teor:

"O Comando Geral dos Trabalhadores dirige-se a v. exa. para declarar que recebemos com agrado as palavras endereçadas aos trabalhadores brasileiros.

"V. exa. tem razão, e tôda nação sabe disso, que são "os trabalhadores que mais sofrem com a estrutura institucional atrasada do país". A luta que empreendemos há anos, o que agora recrudesce, ampliando-se, estendendo-se a tôdas camadas sociais, é no sentido que essa caduca e insuportável estrutura institucional seja substituída por um govêrno nacionalista e democrático, que de imediato ataque todos os problemas que causam a angústia e aflições a todo o povo laborioso de nosso país.

"É hora, pois, Excelência de realizar por parte "Govêrno uma ação corajosa e efetiva na solução dos problemas básicos nacionais". Neste momento conta V. Exa. e todos os patriotas e democratas, com o apoio unânime e decidido da mais numerosa e combativa classe social de nosso país a classe trabalhadora e suas organizações sindicais, para iniciarmos a solução dêsses problemas.

"Não vacile, não concilie com as com as impatrióticas cúpulas partidárias que representam os interêsses dos inimigos de nossas emancipação econômica e política e bem-estar do povo brasileiro.

"Para unificar nossas fôrças, para derrotar os que querem viver da "injustiça social" é que realizamos a greve geral do dia 5 de julho e estamos preparados para uma nova e mais ampla manifestação política em todo o território nacional.

"Não se pode mais adiar reformas básicas, não se pode mais admitir que se tripudie sôbre sofrimentos do povo brasileiro. Juntos, govêrno, trabalhadores, camponêses, estudantes, Fôrças Armadas, patriotas e democratas realizaremos esta inadiável tarefa tão reclamada pela Nação e pelo povo do Brasil. Para isso estamos preparados e nossas fôrças unidas serão vitoriosas".

INDICARÃO GOVÊRNO

Após a reunião realizada na sede da CNTI o sr. Dante Pelacani concedeu ligeira entrevista aos repórteres presentes que o procuraram para obter informações.

Respondendo às perguntas feitas pelos repórteres, disse o sr. Dante Pelacani que a greve será deflagrada para obter o atendimento de suas reivindicações e como pretendem um Govêrno e um Parlamento mais receptíveis aos reclamos do povo, exigirão o direito de influir na escolha do nôvo Conselho de Ministros, já que os Ministérios vêm sendo formados de acôrdo com as injunções, apenas, do poder econômico, sem qualquer consulta às fôrças populares.

Disse, ainda, o sr. Dante Pelacani que não acredita vir a atual situação redunda numa guerra civil e que os trabalhadores não invadirão os latifúndios, as emprêsas particulares ou estatais, fato que só se justificaria no caso de um conflito armado e com a revolução do proletariado.

Quanto à possibilidade de prisão dos dirigentes do CGT, o sr. Dante Pelacani afirmou que tal fato só serviria para precipitar a deflagração do movimento grevista, com a exaltação natural dos ânimos, mas que não impediria de forma alguma a eclosão da greve, pois os mesmos seriam imediatamente substituídos outros líderes sindicais. Estão formados vários comandos nos diversos Estados e a prisão dos membros de um provocará o funcionamento de outro, e assim sucessivamente, que ficará na inatividade, e oculto, até que se torne necessário o seu aparecimento.

Com relação à possibilidade de atendimento imediato das reivindicações do proletariado, o sr. Dante Pelacani disse: "O Congresso Nacional modificou em 24 horas a Constituição do país e, conseqüentemente o regime vigente, porque não pode em 5 dias atender às reivindicações do proletariado?"

— "Julgo que a greve é inevitável — acrescentou o sr. Dante Pelacani — pois não concordaremos de forma alguma com qualquer solução que não seja a da realização do plebiscito a 7 de outubro.

Adiantou, ainda, que o Comando Geral dos Trabalhadores determinou que a greve será por tempo indeterminado (só cessando com o atendimento das reivindicações do proletariado) e que, segundo os planos, os serviços telefônicos e de energia elétrica não serão paralisados, pelo menos no início do movimento, e que, para tanto, os próprios trabalhadores protegerão as centrais elétricas.

Do Guandu, não

O controlador da água do Hospital da Cruz Vermelha, sr. José Vieira, quando verificava o funcionamento da bomba instalada por aquêle estabelecimento para explorar a água de um poço subterrâneo: pois água do Guandu não entra no HCV

Falta d'água desmente propaganda oficial

Apesar do aumento da taxa d'água e as constantes afirmações do governador da Guanabara, de que o seu govêrno equacionou o problema da água no Estado, ontem, tôda a área de Copacabana, compreendida entre as Ruas Siqueira Campos e Santa Clara, estêve sêca.

Os moradores locais se viram obrigados a percorrer longas distâncias à procura da água, formando filas imensas em frente aos prédios, em cujos reservatórios ainda havia um pouco d'água.

HOSPITAL TAMBÉM

Mas a falta d'água não está atacando sòmente Copacabana. O bairro de Fátima também sofre as conseqüências da grande estiagem, e, principalmente o Hospital da Cruz Vermelha, onde a água só entra aos sábados, e mesmo assim em muito pouca quantidade, está em vias de fechar.

O controlador da água do hospital, sr. José Vieira, informou que o diretor do HCV, mandou que fôsse feita uma perfuração nos fundo do hospital para que êste pudesse continuar a funcionar. A água encontrada, apesar de ser de poço e ter mau gôsto, é limpa e atende às necessidades mínima daquela casa. Esta obra, foi realizada há um ano atrás, custando Cr$ 3 milhões à Cruz Vermelha, e segundo o sr. José Vieira, daquela época até hoje, o abastecimento feito pelo govêrno ao hospital tem diminuído gradativamente, e cada vez maior tem sido a sua atividade.

KENNEDY

Invasão só se Cuba ameaçar

WASHINGTON, HAVANA — O presidente Kennedy reiterou, ontem, a afirmação de que não está nos planos de seu govêrno a invasão de Cuba, dizendo, na entrevista coletiva que concedeu à imprensa na Casa Branca: "Uma intervenção unilateral norte-americana contra Cuba não é, no momento, nem necessária em justificada", mas ressalvou: "Não obstante, os Estados Unidos tomarão imediatamente tôdas as medida necessárias se o regime de Fidel Castro ameaçar qualquer país do Continente ou permita à União Soviética construir na ilha uma base ofensiva".

Raul Castro, irmão de Fidel e ministro das Fôrças Armadas cubanas, teceu entusiásticas loas à União Soviética no discurso que pronunciou aos cadetes recém formados da província de Matanzas, dizendo, entre outra coisas: "Não há palavras suficientes para expressar nossa gratidão para com a União Soviética. Pròvàvelmente o melhor será trabalhar mais e melhor". Antes, proclamara que a ameaça russa nos Estado Unidos "manterá os imperialistas sem sono por vários dias, enquanto o povo cubano dormirá mai tranqüilo, embora com os olhos abertos, sem baixar a guarda.

Propaganda da SURSAN: 100 milhões

A SURSAN dispõe de 100 milhões de cruzeiros para o financiamento da publicidade de suas obras, o que vem sendo feito em larga escala na imprensa, rádio e televisão por uma agência particular de propaganda.

Quando o govêrno lançou o "cheque-verde", entregou a publicidade do mesmo a uma agência da qual era diretor o irmão do então secretário da Agricultura.

Procurador aceita Brizola

Nos próximos dias o sr. Leonel Brizola deverá ter registrada sua candidatura a deputado federal pelo Estado da Guanabara, de vez que o procurador Eduardo Bahout do Tribunal Regional Eleitoral aceitou a tese da defesa apresentada pelo governador gaúcho, rejeitando as impugnações e opinando pelo deferimento do registro.

Sôbre os pedidos de impugnações que o baseavam no exercício do govêrno do Rio Grande do Sul e no parentesco com o presidente João Goulart, o procurador não encontrou razões: o sr. Juraci Magalhães, governador da Bahia há leve a sua candidatura registrada e embora cunhado do presidente da República o sr. Brizola já se exerceu como deputado federal.

IGUAL A JÂNIO

Com relação ao exercício do cargo de governador, o sr. Bahout explicou: "O Superior Tribunal Eleitoral manifestando-se no caso da candidatura do sr. Jânio Quadros a deputado federal pelo Paraná, quando ainda era governador do Estado de São Paulo, já havia decidido que o impedimento só correria quando o candidato pretendesse concorrer pelo mesmo Estado e o próprio Tribunal Regional da Guanabara, no caso do registro da candidatura Jurací Magalhães já havia decidido por grande maioria nêste sentido.

FOI DEPUTADO

No que se refere ao parentesco do sr. Brizola com o presidente da República, o procurador salientou que a própria Constituição ressalvou os casos onde não se aplicava o impedimento, isto é, quando o candidato já houvesse exercido anteriormente o mandato pretendido.

CONTRA IMPUGNAÇÕES

Ainda ontem, o procurador Eduardo Bahout devolveu o processo referente ao registro dos candidatos da Aliança Trabalhista Socialista, sendo contrário às impugnações oferecidas aos registro dos srs. Leonel Brizola Alberto Guerreiro Ramos, Benedito Cerqueira Elói Dutra, Lício Hauer, Holand Cordisier e Sérgio Magalhães.

O jurista Clemenceau Luiz Marques, que relatou o pedido de registro dos 51 candidatos a deputado estadual apresentados pelo PTB rejeitou a impugnação oferecida aos candidatos Saldanha Coelho, Paulo Alberto e Hércules Correia, sob a alegação de que são notòriamente comunistas.

O Exército e o plebiscito

O EXÉRCITO brasileiro sempre foi civilista. Chamá-lo de pretoriano é uma injúria que sòmente ocorreria aos que não conhecem a história política do país.

Manifestações dos comandantes superiores estão surgindo, ante o grave momento que vivemos, no sentido de advertir o Congresso dos perigos para a segurança nacional, a estabilidade do regime e a tranqüilidade pública decorrentes da situação calamitosa que se criou na vida das instituições.

FEZ-SE a reforma do regime, através do Congresso, que agiu notòriamente coagido. O Ato Adicional foi votado por êle atropeladamente, a "trouxe-mouxe", de revólver na nuca.

E o país respirou quando viu superada a fase mais aguda da crise. Regozijou-se quando viu o então vice-presidente da República, na crista de um movimento legalista já vitorioso, transigir com os que procuravam afastá-lo, até a aceitação de um terrível "capitis diminutio", para que não corresse sangue de brasileiros e a paz fôsse devolvida aos nossos lares.

EIS, porém, que o nôvo presidente é acusado de uma vez no cargo, passar a conspirar contra o sistema parlamentarista, que êle fôra obrigado a aceitar.

E conspirar como?

Da maneira mais estranha que já se viu: reclamando que se ausculte a opinião do povo sôbre as mudanças que se fizeram sem consultá-lo.

VEJAM bem: Não quer o sr. João Goulart derrubar o atual sistema de govêrno pela fôrça ou através do Congresso. Não pede às Fôrças Armadas o golpe, nem ao Congresso o restabelecimento dos podêres que o povo lhe outorgara potencialmente, quando o elegeu para substituir o presidente da República.

O SR. Goulart desrespeita a nova legalidade instituída no Ato Adicional? Não. Apenas pede esta coisa intolerável, monstruosa, humilhante para o Congresso Nacional: que convoque um plebiscito; que ouça o eleitorado brasileiro sôbre a manutenção do sistema atual, parlamentarista ou a volta ao antigo, presidencialista, coisa que o próprio Congresso previu no Ato Adicional.

Em tôrno do presidente forma-se uma poderosa corrente que reclama o referendo. Cresce em tôda parte o sentimento de que existe algo de errado, — senão de errado, pelo menos de equívoco — no que respeita à legitimidade do sistema instituído a coice d'armas.

E OS chefes militares vêem crescer esta onda em tôrno dos quartéis. Percebem que há uma obstinação em não provocar o pronunciamento nacional, em não liquidar de uma vez o problema adotando um regime definitivo, pacìficamente aceito por todos porque alicerçado na rocha da vontade popular.

E' como se advertissem:

"Nas horas difíceis, temos sido sempre os responsáveis pela ordem e pela segurança das instituições, que os políticos põem em risco por via de seus desentendimentos. Agora, sentimos que um movimento popular pelo plebiscito vai abalar o regime. E não queremos atirar-nos contra o povo, para defender o mito da soberania do Congresso contra a soberania da Nação, que nada impede, salvo o capricho de alguns doutores, sirva de juiz na contenda entre o Executivo e o Legislativo.

"JA' sabemos (acrescentariam os militares): os senhores bacharéis fizeram tudo a primor. Convocaram o Congresso, alteraram o Regimento, cumpriram tal artigo combinado com tal parágrafo, seguiram à risca o figurino parlamentar... e tomaram para si as atribuições do presidente da República. Tudo perfeito, mas esqueceram um detalhe: ouvir o povo". Afinal, numa democracia, é do povo que vem todo o poder.

ABI AGRADECE A JG NÍVEL UNIVERSITÁRIO DOS REDATORES

O sr. Herbert Moses, presidente da Associação Brasileira de Imprensa, dirigiu ao presidente da República a seguinte carta:

"Tenho a honra de dirigir-me a v. exa., a fim de agradecer-lhe o ato que estendeu a gratificação de nível universitário aos jornalistas que servem no Estado.

Era essa uma das aspirações mais sentidas de nossa classe, e por ela bateu-se a Associação Brasileira de Imprensa.

Ouvindo-nos, v. exa., distinguiu antigos trabalhadores do Serviço Público e jornalistas diplomados por Escolas profissionais.

Aos benefícios que v. exa., nos tem concedido vem juntar-se agora a gratificação de nível universitário, a qual, premiando a quem merece, ainda vem estimular o homem de imprensa, a aperfeiçoarem seus estudos em educandários superiores.

Valho-me do ensejo para reiterar a v. exa. os protestos da mais alta estima e distinta consideração".

Lacerda recusa pagar adicional de médicos

Admitindo que o governador esteja agindo de má-fé com os médicos que, conforme a Lei n.º 194 de 1948, têm direito à gratificação de 30% sôbre seus vencimentos porque estão sujeitos à irradiações dos Raios-X, os profissionais preparam um movimento de protesto com impetração do mandado de segurança contra o govêrno do Estado da Guanabara.

Não se conformam os médicos porque a lei foi regulamentada há nove anos e as gratificações sempre foram pagas pelo aludido critério, não se justificando que, tendo os seus colegas do Departamento de Tuberculose recebido o risco das irradiações os outros fiquem a aguardar, indefinidamente, seja reconsiderado o despacho do governador.

CONTRA A LEI

Pela lei n.º 194, de 1948, os médicos do Estado da Guanabara que estão sujeitos a irradiações de Raios-X têm direito a uma gratificação de 30% sôbre os seus vencimentos, cabendo a uma Comissão Especial relacionar os facultativos e submeter essas relações do governador para o respectivo pagamento.

Segundo informam os médicos o sr. Carlos Lacerda, contrariando a lei, não aprova os pagamentos reivindicados pelos funcionários do Estado.

LACERDA NEGA

Quando o sr. Lopo Coelho substituía o sr. Carlos Lacerda no govêrno do Estado, a relação dos médicos do Departamento de Tuberculose foi a êle submetida e imediatamente aprovada. Agora, não aconteceu o mesmo com os médicos de outros departamentos porque a relação caiu nas mãos do sr. Carlos Lacerda, que despachou negativamente mandando que se aguardasse regulamentação da lei.

Tancredo à CPI:

Falta de gêneros vem de preços divergentes

"A escassez dos gêneros alimentícios resume-se em divergências de fixação de preços, multiplicidade de comandos e imperfeita formulação das questões" — afirmou ontem, o ex-"premier" Tancredo Neves, perante a Comissão Parlamentar de Inquérito do Abastecimento do Estado da Guanabara."

Lembrando o seu programa de govêrno apresentado em setembro de 1961, o sr. Tancredo Neves disse da necessidade de alcançar razoável equilíbrio de preços prende-se ao duplo fato de que não se poderá almejar um desenvolvimento acelerado no contato dos fortes desequilíbrios inflacionários nos últimos anos e de que a inflação representa para as classes humildes um verdadeiro processo de espoliação.

COMBATE A INFLAÇÃO

Discorrendo sôbre iniciativas do seu govêrno, o sr. Tancredo Neves disse: "O combate à inflação foi o ponto básico do Gabinete a que presidi e que se revelou muito cuidadoso a respeito, tendo, por isso mesmo, apresentado ao Congresso Nacional diversos projetos no sentido de uma reforma administrativa no setor fiscal e a adaptação do sistema tributário às exigências do desenvolvimento econômico e social do brasil".

OPINIÕES DE TANCREDO

Em resposta a alguns quesitos apresentados pela Comissão Parlamentar de Inquérito, o ex-"premier" afirmou: a) — ser inegável a influência da elevação do salários e do reajustamento das taxas de câmbio (Instrução 204) na majoração do custo da produção; b) — o govêrno providenciou com prioridade a construção de armazéns, silos e frigoríficos pela Superintendência de Armazéns e Silos, criada pelo Decreto 51.197/61, que unificou dois órgãos que cuidavam do mesmo problema: Comissão Executiva de Armazéns e Silos e Comissão de Organização da Triticultura Nacional e Armazenamento Geral; c) — a extinção do Conselho Coordenador do Abastecimento foi determinada pelo presidente Jânio Quadros, que considerou que o gigantismo do órgão citado não se explicava nem produzia resultados benéficos; d) — o govêrno não deixou de preocupar-se com o reequipamento e reorganização portuários, recomendando aos órgãos especializados, também, a solução do problema de melhor rendimento das operações de estiva, mecanização dos portos, movimentação de granéis, emprêgo de "containera", etc.; e) — O Ministério da Agricultura não teve suas verbas orçamentárias pagas no início do exercício por fôrça da legislação vigente e da realidade da execução orçamentária em nosso país, que torna as arrecadações deficientes, em comêço de ano; f) — não foi criada a COAP da Guanabara nem transferida a sede da COFAP para o atual Distrito Federal por estar o órgão controlador do abastecimento e preços com os dias contados, devendo encerrar suas atividades até dezembro do corrente ano; g) — o comando unitário da política de produção, crédito, transportes e os grandes estoques, é da competência do Conselho de Ministros de acôrdo com o Ato Adicional n. 4; h) — a extinção dos diversos órgãos governamentais que interferem no abastecimento, com grupos de trabalho diversos e em conflito, foi uma das metas de seu govêrno, pelo que os grandes obstáculos à reforma administrativa desejada.

Conclusões da 1.ª página

Greve...

ções de suas classes sem parecer estar se curvando a pressões.

Como seu apêlo não foi atendido, o chefe do gabinete do ministro da Viação, na parte da tarde, convocou novamente os líderes grevistas para dizer-lhes que, face ao agravamento da crise política os oficiais de náutica e de máquinas deviam retornar imediatamente ao serviço para colaborar com o govêrno nas medidas que vêm sendo tomadas para restabelecer o clima de tranqüilidade no país.

No entanto, os líderes grevistas não atenderam aos apelos daquela autoridade, informando que se suspenderem a greve não terão condições de deflagrar nôvo movimento senão dentro de alguns meses, pois uma greve de âmbito nacional tem de ser demoradamente preparada.

CALMA

Apesar das notícias de que o Ministério da Marinha possìvelmente tomará medidas para fazer cessar a greve, já que várias cidades estão ameaçadas de colapso no abastecimento de gêneros alimentícios e de petróleo (havendo notícias até as Fôrças Militares estão afetadas com a falta de combustível para a movimentação dos batalhões blindados), os dirigentes dos sindicatos dos oficiais de náutica e de máquinas mostram-se calmos, afirmando que mesmo se forem presos a greve não cessará, uma vez que a classe está e está disposta a obter o atendimento de sua reivindicações.

NOVA AMEAÇA

Vários dirigentes sindicais marítimos manifestaram o temor de que os dirigentes dos sindicatos dos mestres de arrais, motoristas navais e radiotelegrafistas, que chegaram ontem de Brasília levem algumas dessas classes à greve, caso o presidente da República assine o decreto de [illegible] do enquadramento da classe marítima.

Os mestres de arrais, motoristas navais e radiotelegrafistas é que se consideram prejudicados com a revogação do enquadramento, pois foram os beneficiados pelo ato, uma vez que tiveram seus salários aumentados e melhorados, respectivamente, aos dos comandantes, dos chefes de máquinas e dos imediatos, e que, segundo os líderes dos oficiais de náutica e de máquinas, quebrou totalmente a hierarquia de bordo.

Brasília em...

terminados setores da Câmara dos Deputados e do Senado. A idéia, como demos em nossa edição de ontem, seria a apresentação de uma emenda substitutiva ao projeto do deputado Capanema, regulamentando dispositivo do ato adicional, que se encontrava no Senado.

Depois de longas conversas entre os senadores Juscelino Kubitschek, Auro Moura Andrade, Gilberto Marinho, Benedito Valadares, Barros Carvalho, os deputados Mendes de Morais, Abelardo Jurema, Guilhermino de Oliveira, e os srs. San Tiago Dantas e Tancredo Neves, ficou acertado, por volta das 18 horas, que a emenda a ser apresentada seria esta:

"Emenda à Lei Complementar n.

"Acrescente-se onde couber.

"Art — A Emenda Constitucional n.º 4, será submetida a referendo popular no dia 6 de janeiro de 1963.

Parágrafo 1.º — Proclamado pelo Superior Tribunal Eleitoral o resultado o Congresso organizará, dentro do prazo de 90 dias, o sistema de govêrno na base da opção decorrente da consulta.

Parágrafo 2.º — Terminado êsse prazo se não estiver promulgada a Emenda provisória do parlamentarismo ou instituidora do presidencialismo continuará em vigor a Emenda Constitucional n.º 4 ou voltará a vigorar em sua plenitude à constituição de 1946, conforme o resultado da consulta popular.

Parágrafo 3.º — Terão direito a votar o referendum os eleitores inscritos até 7 de outubro de 1962.

Parágrafo 4.º — Aplica-se à aplicação e à proclamação do referendo a Lei Eleitoral vigente".

CONSTITUCIONAL

O sr. Guilhermino de Oliveira, um dos autores da emenda, rebate a afirmação de que a mesma é inconstitucional argumentando que ela não modifica nenhum dispositivo do Ato Adicional. Nêle não há nenhuma referência a referendo popular. Nessas condições a emenda que não trata de plebiscito poderá ser votada como Lei complementar por maioria absoluta.

Explicou, ainda, que referendo é uma ratificação e o plebiscito seria uma opção popular. A maioria dos juristas do Congresso, entretanto, considera a emenda inconstitucional, pois acha que ela atinge o Ato Adicional e que êste só poderá sofrer modificação através de emenda à Constituição.

SITUAÇÃO DE FATO

O aspecto jurídico do problema não chegou a impressionar os articuladores da matéria. A dificuldade reside na resistência de grande parte dos senadores de aceitarem a medida e da franca hostilidade à mesa por parte dos deputados.

Os principais líderes de bancada no Congresso consideravam ser pràticamente inviável a aprovação da emenda mesmo no Senado.

REUNIÃO SECRETA

O senador Auro de Moura Andrade convocou uma sessão secreta do Senado, logo no início da tarde, a fim de relatar sua conversa com o primeiro-ministro, em companhia do deputado Ranieri Mazzilli. Apesar de não serem admitidos nem deputados, transpirou que o sr. Brochado da Rocha permanecia no propósito de renunciar. Não se havia interessado em nenhuma das fórmulas que lhe foram apresentadas e que pensavam em comparecer à Câmara para colocar o problema da fixação da data do plebiscito em têrmos de confiança. Caso esta lhe fôsse negada seguiria imediatamente para o Rio Grande do Sul.

COMPARECIMENTO

Logo que o sr. Mazzilli retornou à Câmara, recebeu um ofício do primeiro-ministro, pedindo-lhe para marcar data e hora para comparecer àquela Casa, de vez que tinha comunicação da máxima urgência a fazer.

Sabendo que a disposição do sr. Brochado da Rocha era de colocar o problema do plebiscito a 7 de outubro em têrmos de confiança ao Gabinete, o sr. Mazzilli, depois de consultar a alguns líderes, principalmente o sr. Martins Rodrigues, anunciou ao plenário que o comparecimento do primeiro-ministro seria marcado para hoje.

RENÚNCIA

A manobra do senhor Ranieri Mazzilli teve por objetivo evitar a renúncia do sr. Brochado da Rocha e ganhar tempo para aguardar uma solução, que pode ser obtida com a aceitação da emenda a ser apresentada no Senado ou da emenda Oliveira Brito, pela Câmara.

Brizola no...

ram ontem na sede do comando do III Exército, onde prestaram uma homenagem ao gen. Jair Dantas Ribeiro, oferecendo-lhe ainda irrestrita solidariedade.

Êsses mesmos elementos disseram ao DIARIO CARIOCA que "tudo está pronto para deflagração do movimento, aguardando-se apenas a ordem do Rio para isso". O Comando da Greve no Rio Grande do Sul reafirmou que em hipótese alguma aceitará a marcação do plebiscito para depois do dia 7 de outubro próximo.

Há ordem...

com o nobre fim de encontrar a fórmula que dirima a crise institucional. Só a mim, como chefe do Exército e membro do Conselho de Ministros, compete opinar sôbre tal matéria. Manifestações de tal natureza, partidas de escalões subordinados não se coadunam com a disciplina. Com referência à ordem pública no território de sua jurisdição, julgo V. Exa. em condições de mantê-la. As [illegible] general Nélson de Melo".

I EXÉRCITO

A sua tropa não estava de prontidão ontem. O gabinete do comandante, foi muito movimentado por civis e militares pertencentes à guarnição desta cidade. Também, ali estêve o diretor do DCT, cel. Dagoberto, acompanhado do major Amorim, além de alguns líderes sindicais. O chefe do E. M., general Cunha Melo e o coronel Crisanto de Miranda Figueiredo, exercendo muita atividade para bem atender a todos que procuravam o general Osvino Ferreira Alves. O assistente-secretário ten-cel. Saul, declarou a reportagem que nada de nôvo se passava no I Exército.

COMEÇOU O CONCURSO PARA A CARREIRA DIPLOMÁTICA

Realizou-se ontem no Itamarati nos Salões de Conferências e de Leitura, a primeira prova do Concurso para o cargo inicial da carreira de Diplomata, para o preenchimento de 45 vagas. De um total de 162 candidatos inscritos no Rio de Janeiro, submeteram-se à prova de Português 152 candidatos. Nos Estados do Rio Grande do Sul, São Paulo, Bahia, Pernambuco e Goiás (Brasília) foram realizadas também ontem, simultâneamente, provas de português para os candidatos dessas regiões.

A prova de português ontem realizada constou de uma dissertação sôbre o tema "Vias de comunicações como fator de unidade nacional", de uma análise gramatical e interpretativa do poema "A Mosca Azul", de Machado de Assis, uma análise lógica baseada no mesmo poema, e um teste de vocabulário.

MAIS ARROZ DO MARANHÃO PARA GB

Além de 2.309 sacos contendo arroz sem casca, com o pêso de 1-5 mil quilos, conduzidos pelo navio "Rio Itapemirim", procedente de São Luís do Maranhão, chegarão também pelo "Rio Jaguaribe", 3.966 sacos do mesmo cereal pesando 238.693 quilos, para consumo da população carioca.

Aula de jornalismo moderno

Demonstrando grande interêsse pela profissão que pretendem abraçar, os alunos do 1.º ano do Curso de Jornalismo da Faculdade Nacional de Filosofia visitaram ontem as instalações do DIARIO CARIOCA, na companhia do professor Marcial Dias Pequeno, antigo redator desta fôlha. Após tomar conhecimento de tudo quanto sua curiosidade desejava saber, as môças e rapazes saíram bem impressionados com o funcionamento de um jornal moderno e dinâmico. Na foto, êles ouvem uma "aula ao vivo", de redação, do nosso companheiro Renato Jobim

Panorama Econômico — NO BRASIL E NO MUNDO

Washington esclarece

Os círculos oficiais norte-americanos procuram desmentir que o Govêrno americano tenha oferecido um crédito ao Brasil de 700 milhões de dólares para ser utilizado na dependência do resultado das eleições de sete de outubro por conta das verbas da "Aliança". O que existe de fato, e sempre existiu, é a possibilidade de serem utilizados aquêles recursos que, dentro das normas já aprovadas, possam os países latino-americano recorrerem à "Aliança" para obter os meios indispensáveis à concretização de determinados empreendimentos.

MF: sondagens

As sondagens preliminares do Presidente Goulart junto aos meios políticos para determinar a viabilidade de designar o sr. Leocádio Antunes para o cargo de ministro da Fazenda não resultaram bem. O apoio ao seu nome vem essencialmente dos representantes do Sul do País, enquanto que os do Norte são contrários porque acham que o atual presidente do Banco Nacional de Desenvolvimento Econômico estenderá à Pasta da Fazenda sua considerada e visível preferência por beneficiar o Rio Grande do Sul, Paraná e Santa Catarina. Sabe-se, por outro lado, que São Paulo exerce pressão para levar ao Gabinete da Fazenda um nome ligado aos problemas do café.

Restaurante e feijão

Na Guanabara, os donos de restaurantes populares estão enfrentando o sério problema de ter de excluírem dos pratos que oferecem o feijão e, assim aumentar os preços básicos das refeições chamadas "comerciais" ou então arcarem com os prejuízos, pelo menos durante algum tempo. Isto ocorre porque o feijão só pode ser adquirido no mercado negro. O produto, misturado, de má qualidade, está custando, desta forma, nove mil cruzeiros o saco de sessenta quilos.

Visita à "Perkins"

Partiu de Londres, com destino ao Brasil, onde passará um período de seis a sete meses, o sr. R. C. Allen, da Perkins Engines Limited, da Grã-Bretanha.

O sr. Allen ajudará a organizar e expandir as vendas da emprêsa brasileira Perkins S. A., localizada em São Paulo. E está bem preparado para fazê-lo, pois foi diretor-geral de Vendas do Grupo Perkins no seu mais importante período de desenvolvimento, ocorrido logo depois da II Guerra Mundial quando desempenhou encargos especiais na Índia, Ceilão, América do Norte e Europa. (BNS-DC)

Defesa custa caro

O montante dos contratos militares encaminhados às pequenas firmas comerciais nos Estados Unidos, durante o ano fiscal findo a 30 de junho de 1962, aumentou em quase US$ 4 bilhões, em comparação com o montante do ano anterior, representando 17 por cento do total designado por despesas para defesa. Os planos do Departamento de Defesa para o ano corrente e subseqüentes prescrevem continuado aumento da participação das firmas pequenas.

Livre emprêsa

PARA um país com um crescimento demográfico explosivo como o Brasil, a necessidade de novas fontes de emprêgo para as novas gerações constitui problema a ser equacionado dentro de planos de desenvolvimento econômico do país.

Está o país com uma experiência bastante construtiva, a êsse respeito, na indústria automobilística, setor que veio abrir oportunidade para milhares de engenheiros, técnicos e operários.

O relatório que a Willys Overland do Brasil acaba de publicar dá uma medida da importância que tem êsse setor industrial como campo de absorção da mão-de-obra: direta ou indiretamente dependem dessa emprêsa 400.000 pessoas.

Sabe-se que nos países onde existe a indústria automobilística, para cada empregado que trabalha diretamente numa fábrica de veículos, há 10 outros que exercem suas atividades nas indústrias complementares, fornecedores, organizações de distribuição e serviços e em numerosos outros campos afins e conseqüentes.

De outro lado, êsse efeito da indústria automobilística sôbre a mão-de-obra, representa salários compensadores, elevação de padrão de vida e serviços de assistência para empregados e seus familiares.

No último exercício, a "Willys" pagou 3 bilhões e 771 milhões de cruzeiros em salários e benefícios trabalhistas a seus empregados. Além disso, a Companhia aplicou meio bilhão de cruzeiros na manutenção de transporte gratis, assistência médica gratuita e alimentação racional a preços abaixo do custo para seus empregados.

De tal ordem é êsse esfôrço, beneficiando diretamente empregados de tôdas as categorias, que se pode dizer que a indústria automobilística trouxe para o Brasil uma nova fonte de progresso social, e está criando, para a Nação, um patrimônio que é indestrutível: a formação e a especialização de trabalhadores capazes de desempenhar o seu ofício em qualquer grande parque industrial, em qualquer latitude ou longitude.

De Urubupungá

Teve boa repercussão a decisão das Centrais Elétricas de Urubupungá S.A. de colocar as encomendas de equipamentos para a Usina de Jupiá no parque doméstico de material elétrico pesado. A CELUSA encaminhou ofício às entidades da indústria paulista, acenando que a emprêsa, coerente com o seu significado eminentemente nacional, tem procurado adjudicar substancial encomenda aos parques elétricos e mecânicos nacionais, dando condições aos mesmos de fabricarem equipamentos de dimensões inéditas no País.

Com a Argentina

A partir de 1º do corrente mês o nosso intercâmbio de frutas com a Argentina passou a conduzir-se em divisas de livre curso internacional. Esclarece a Carteira de Câmbio do Banco do Brasil que as importações se subordinarão às normas gerais em vigor, realizando-se ao amparo de certificado de cobertura cambial, cuja concessão continua, entretanto, sujeita a prévio exame da Carteira de Comércio Exterior, inclusive no tocante a preços. Nas exportações, os contratos de câmbio podem ser liquidados mediante entrega de letras a prazo não superior a 90 dias.

Mais que cortesia

Fala-se que a visita do general Mark Clark no Brasil foi mais do que mera cortesia. Teria o veterano soldado a precípua missão de garantir ao Brasil que a posição dos Estados Unidos no caso de Cuba é de neutralizar a ação comunista que ameaça a família de nações americanas. Enquanto, por um lado, não há confirmação de ter sido esta a missão do general Mark Clark no Brasil, sabe-se de fonte segura que tôdas as suas declarações neste sentido foram muito bem recebidas, especialmente pelas classes produtoras do País.

Rebanho

Segundo o Serviço de Estatística da Produção do Ministério da Agricultura, em 1960, o País possuía um rebanho bovino de 73.962.000 cabeças, representando um valor de Cr 540.069.317.000,00.

Limite bancário

Os limites semanais para operações financeiras atribuídos a cada agência de um banco autorizado não poderão ser aplicados em praças diferentes. A Fiscalização Bancária, ao fazer esta comunicação, acrescenta que não serão permitidas, portanto, vendas dessa natureza por intermédio de agências ou filiais de outra praça.

Abastecimento garantido

Não faltarão combustíveis para o consumo brasileiro

Contràriamente aos rumôres e boatos que estão sendo ventilados, não há possibilidade de vir o consumo nacional de gasolina e de outros combustíveis líquidos a sofrer de uma crise de abastecimento nos próximos dias ou mesmo nos meses vindouros. Êste fato foi confirmado, ontem, por nossa reportagem, junto ao Conselho Nacional de Petróleo, Petrobrás, Carteira de Câmbio do Banco do Brasil e Ministério do Trabalho.

Segundo as notícias alarmistas que preconizavam a crise, o combustível faltaria porque não havia sido feita a transferência cambial da dívida brasileira a favor dos fornecedores estrangeiros e por causa da greve dos oficiais de náutica. Esclarecem as fontes oficiais que o problema cambial já foi resolvido e que a parede não afeta o transporte, uma vez que a maioria do combustível vem por barcos estrangeiros. A parte de cabotagem não está prejudicada porque a FRONAPE não foi afetada pela greve.

ASSUNTO DELICADO

Apesar da relutância da diretoria da Carteira de Câmbio do Banco do Brasil em fornecer maiores detalhes sôbre o atraso da remessa de divisas aos fornecedores estrangeiros de combustível, podemos adiantar que não ocorreu, na verdade, qualquer dificuldade por parte dessa dependência do Banco o Brasil em realizar a operação cambial. O que aconteceu foi um atraso de 40 dias entre a data em que as companhias brasileiras depositaram no Banco do Brasil a soma total da dívida em cruzeiros, e a abertura do saldo no exterior, em quantia equivalente de moeda de livre conversibilidade. É importante salientar que o sigilo mantido em tôrno do assunto, o qual foi resolvido na quarta-feira passada, em reunião da Carteira de Câmbio, deve-se ao fato de terem as autoridades considerado a questão como altamente delicada neste momento de crise política nacional, principalmente por se tratar de negociações financeiras com companhias petrolíferas estrangeiras.

A DÍVIDA

A dificuldade criada pelo atraso do pagamento brasileiro teve por base um débito total de vinte milhões de dólares. Desta quantia, a metade, dez milhões de dólares, constituía o compromisso com a "The Texas Company (TEXACO), que se mostrou intransigente na sua posição de suspender o abastecimento, até que a dívida fôsse liquidada pelas autoridades brasileiras. Note-se que, apesar do retardo, um fornecedor menor, a "Sun Oil Company", adotou posição contrária, garantindo os embarques apesar do atraso.

ESTOQUE

Quanto à capacidade dos estoques no Brasil para cobrir a demanda, mesmo em período de crise, as cifras mais recentes do CNP indicam que o consumo poderá ser atendido pelo menos por trinta dias, mesmo que passassem todos os fornecimentos externos, o que não é o caso atual.

TRANSPORTE

Sôbre o outro aspecto dos rumôres, (o transporte seria afetado pela greve marítima), o Conselho Nacional de Petróleo informa que até o momento não há notícia de que haja qualquer movimento grevista com o pessoal da FRONAPE que é responsável pelo transporte de cabotagem, o qual, por sua vez, não constitui a maior parte da distribuição nacional de combustível. Quanto à perspectiva da FRONAPE vir a aderir ao movimento grevista, segundo o Ministério da Viação, êste deverá ser resolvido hoje, não havendo assim probabilidade de tal problema.

MINISTÉRIO DO TRABALHO

Por outro lado, o Gabinete do Ministério do Trabalho declara que a greve marítima só poderia vir a afetar êste setor do abastecimento se o Govêrno não tivesse condições de tomar as providências cabíveis.

Indústria de trator bate novos recordes

Dados ainda não divulgados do Grupo Executivo da Indústria Automobilística (GEIA), informam que a produção nacional de tratôres de todos os tipos está acompanhando o mesmo intenso ritmo de desenvolvimento que se vem observando na indústria de veículos de carga e de passeio. A produção de agôsto passado atingiu um nôvo marco, com 992 unidades produzidas.

Por categorias, os mapas de produção das fábricas assinalam os seguintes resultados para o mês passado, segundo as diversas categorias: unidades do tipo pesado, 104 veículos; unidades do tipo médio, 518; unidades do tipo leve, 300 veículos.

AS FABRICAS

Atualmente, a indústria brasileira de tratores é formada por seis fábricas que dividem a produção por tipos. Em agôsto, essas organizações concorreram para o nôvo recorde de produção da seguinte forma: entre os modelos leves, a Fendt do Brasil S. A. fabricou 65 tratores e a Massey Fergusson, 235; no setor dos tratores médios, a Ford Motors do Brasil lançou 298 unidades e a Velmet, 220; quanto aos modelos pesados, a Deutz produziu 90 veículos e a Oliver, 14.

NACIONALIZAÇÃO

Informa o GEIA que a nacionalização dos tratores indica tendência a prosseguir da mesma forma satisfatória que no caso da indústria automobilística. A causa principal desta evolução é a característica horizontal da indústria brasileira de veículos. A nacionalização, no pêso, se aproxima bastante da nacionalização por valor que, lògicamente, entretanto, permanece inferior. O maior índice até agora alcançado é o da Ford Motors do Brasil, com 86,0% no pêso e pouco menos de 75% no valor.

Café do Brasil é a alma

NOVA IORQUE — Os produtores brasileiros de café vão iniciar, em breve, uma intensa campanha de publicidade do seu produto, tendo como um dos propósitos a afirmação da posição dirigente do Brasil no mercado mundial.

É o que se anuncia, nesta cidade, informando-se ainda que a campanha não destacará tipo ou marca especial, assinalando simplesmente que o café brasileiro é responsável pelo "coração e alma de quase tôdas as marcas consumidas pelos norte-americanos".

PROPAGANDA

Com o lema "Conheça um Cafeeiro" será feito circular uma figura formada por um saco de café com pernas e braços, com uma das mãos fazendo uma saudação com um chapéu. Tal figura trará como legenda o dístico "Café do Brasil".

Há alguns anos, a indústria cafeeira colombiana vem baseando sua publicidade no personagem "Juan Valdés", cuja fotografia aparece ora junto a um cavalo carregado de sacos de café, ora apreciando um cafeeiro, ora colhendo um punhado de grãos.

AGÊNCIA

A agência de publicidade norte-americana Doner-Harrison Inc. dirigirá a campanha a ser feita pela imprensa e pela televisão.

APP manda trigo para o Nordeste

O Nordeste já recebeu, no correr do ano de 1962, 45 mil toneladas de trigo dos Estados Unidos, dentro do programa Alimentos Para a Paz. Êsse auxílio estadunidense está concentrado naquela região, uma das áreas continentais sul-americanas que, por sua constituição geológica e descontinuidade de recursos naturais, maior quantidade de problemas tem trazido aos milhões de famílias que ali habitam.

Entre os alimentos enviados para o Nordeste, o trigo figura em primeiro lugar, com partidas sucessivas que se vêm processando desde o início do ano.

DE JANEIRO A JUNHO

No período compreendido entre janeiro e junho de 1962, as populações nordestinas já receberam um total de 45.000 toneladas de trigo procedente dos Estados Unidos, assim distribuídas: Belém, 4.000 toneladas; Natal, 3.193; Fortaleza, 13.000; Recife, 14.405, e Salvador, 10.403 toneladas.

O fornecimento de trigo, bem como de outros alimentos indispensáveis à região Nordeste do Brasil, continuará através do programa Alimentos Para a Paz, cuja aplicação em nosso país tem contribuído de maneira efetiva para minorar o sofrimento dos habitantes de uma vasta e castigada região brasileira.

Peru conquista 2.º lugar da Pesca Mundial

LIMA, Peru (Especial para o DC) — O Peru passou a ocupar o segundo lugar no mundo como potência pesqueira, com um volume de 5.213.059 toneladas métricas pescadas em 1961.

Dessa maneira, perde apenas para o Japão que ainda ocupa o primeiro pôsto.

SUBPRODUTOS

Não obstante, o Peru ocupa o primeiro lugar como produtor de farinha e óleo de peixe.

Essa extraordinária expansão da pesca peruana se produziu em cinco anos e, na opinião de alguns técnicos, se continuar nesse ritmo, o país ultrapassará dentro em breve o Japão, tradicional campeão da produção pesqueira.

O lucro da indústria durante o ano passado foi de 72 milhões de dólares em divisas, como valor dos produtos de pesca exportados. Por direitos de exportação foram arrecadados dois milhões e seiscentos mil dólares. (ORBE-TRP-DC).

ITAMBÉ - ADMINISTRAÇÃO, PARTICIPAÇÃO E CONSTRUÇÃO S. A.

CONVOCAÇÃO

ASSEMBLÉIA GERAL EXTRAORDINÁRIA

São convidados os Senhores Acionistas a se reunirem em Assembléia Geral Extraordinária, em sua sede social na Rua Senador Dantas, 74 — 12.º andar, no dia 20 de setembro às 15 horas, para tomarem conhecimento e deliberarem sôbre a subscrição do aumento do capital social, bem assim tratar de assuntos de interêsse geral. Rio de Janeiro, 12 de setembro de 1962. Jacintho de Sá Lessa — Diretor.

Mercados e Cotações

MOEDAS

Câmbio livre

Abriu, ontem, o mercado de câmbio livre, calmo, com o Banco do Brasil vendendo o dólar a Cr$ 475,00 e a libra a Cr$ 1.334,750 e comprando a Cr$ 460,00 e a Cr$ 1.290,30, respectivamente. Os bancos particulares vendiam o dólar a Cr$ 482,00 e compravam a .... Cr$ 465,00 e a libra a Cr$ 1.334,00 e a Cr$ 1.302,00, respectivamente. Fechou inalterado.

Câmbio Manual

Abertura:	Vend.	Comp.
Dólar papel	650,00	640,00
Paralelo	645,00	635,00
Fechamento:		
Dólar papel	650,00	640,00
Paralelo	645,00	635,00

Mercado estável.

O Banco do Brasil afixou as seguintes taxas de câmbio livre:

	Cr$	Cr$
Dólar	475,00	460,00
Libra	1.334,750	1.290,30
Franco francês	97,185	93,886
Franco belga	9,581	9,255
Lira	0,768	0,741
Libra irlandesa	1.270,120	1.225,785
Libra chinesa	1.334,750	1.270,30
Coroa sueca	92,602	89,447
Coroa dinamarq.	65,760	63,365
Coroa norueguesa	66,690	64,354
Escudo	16,767	16,100
Franco suíço	110,200	106,490
Schilling	18,654	17,834
Pêso argentino	4,038	3,450
Pêso uruguaio	43,125	41,450
Marco	119,225	115,230
Florim	132,265	127,800

Dólar	480,00	465,00
Franco, francês	97,97	94,90
Franco, suíço	111,10	107,60
Franco, belga	9,65	9,35
Escudo	16,87	16,34
Schilling	18,62	18,04
Lira	0,774	0,750
Coroa, sueca	93,19	90,28
Coroa, dinamarq.	69,32	67,16
Marco	120,00	116,26
Florim	123,14	128,98

DÓLAR CONVÊNIO

O Banco do Brasil cotou o dólar de Convênio do Chile, Argentina e Rússia a Cr$ 475,00 para compra e Cr$ 460,00 para venda. Nos outros convênios o dólar vigorou a Cr$ 452,00 e a Cr$ 437,00, respectivamente.

O dólar fiscal foi fixado a .... Cr$ 353,75

OURO FINO

O Banco do Brasil comprava a grama de ouro fino, ao preço de Cr$ 517,6267 e vendia a Cr$ 534,5058.

Os bancos particulares declararam operar às seguintes taxas:

	Venda Cr$	Compra Cr$
Libra	1.334,00	1.302,00

Câmara Sindical

Médias cambiais fixadas em 11 de setembro de 1962.

MERCADOS Livre

América do Norte, Dólar	462,23
Alemanha, Marco	120,2050
Áustria, Schilling	19,70
Canadá, Dólar	459,800
Dinamarca, Coroa	65,7660
Espanha, Peseta	8,21
França, N. Franco	93,9554
Holanda, Florim	131,55
Inglaterra, Libra	1.303,44
Itália, Lira	0,81
Portugal, Escudo	17,44
Suécia, Coroa	92,6020
Suíça, Franco	117,66

Moedas

América do Norte, Dólar	497,88
Alemanha, Marco	159,42
Argentina, Pêso	4,18
Canadá, Dólar	604,00
Chile, Escudo	459,00
Espanha, Peseta	10,75
França, N. Franco	132,63
Inglaterra, Libra	1.620,00
Itália, Lira	1,04
Paraguai, Guarani	4,30
Portugal, Escudo	22,81
Suíça, Franco	120,00
Uruguai, Pêso	50,00

C.C.F. Investimentos:		
Cr$ 1.200.000	185 dias	87,67
Idem:		
Cr$ 3.000.000	240 dias	84,00
Invesco:		
Cr$ 200.000	177 dias	88,692
Cr$ 10.000.000	184 dias	88,243
Cr$ 2.400.000	208 dias	86,711
Fides:		
Cr$ 1.650.000	178 dias	88,14
Cr$ 2.000.000	179 dias	88,07
Cr$ 300.000	181 dias	87,94
Cr$ 300.000	182 dias	87,87
Cr$ 1.000.000	333 dias	77,80
Cr$ 450.000	345 dias	77,00
Cr$ 250.000	360 dias	76,00
Cr$ 300.000	364 dias	73,74
Cr$ 200.000	376 dias	74,94
Deltec:		
Cr$ 600.000	168 dias	89,267
Cr$ 200.000	205 dias	86,903
Cr$ 500.000	236 dias	84,985
Credisan:		
Cr$ 5.000.000	190 dias	87,33
Cr$ 5.000.000	200 dias	86,67
Cr$ 5.000.000	210 dias	86,00
Finco:		
Cr$ 10.000.000	6/3/63	88,88
Cr$ 10.000.000	6/4/63	86,90
Cr$ 10.000.000	6/5/63	84,98
Cr$ 10.000.000	6/6/63	83,00
Cr$ 10.000.000	6/7/63	81,08
Cr$ 10.000.000	6/8/63	79,10
Cr$ 10.000.000	6/9/63	77,12
Cr$ 10.000.000	6/10/63	75,21
Cr$ 10.000.000	6/11/63	73,23
Cr$ 10.000.000	6/12/63	71,31
Cr$ 10.000.000	6/1/64	69,33
Cr$ 10.000.000	6/2/64	67,35
Cr$ 1.650.000	211 dias	86,52
Cr$ 2.350.000	212 dias	86,45
Cr$ 500.000	224 dias	85,68
Cr$ 500.000	232 dias	85,17
Cr$ 3.000.000	234 dias	85,05
Cr$ 1.500.000	242 dias	84,53
Cr$ 500.000	249 dias	84,09
Credibrás:		
Cr$ 180.000	172 dias	88,54
Cr$ 1.700.000	180 dias	88,00
Cr$ 400.000	182 dias	87,87
Cr$ 110.000	200 dias	86,67
Cr$ 200.000	254 dias	83,07
Cr$ 1.500.000	261 dias	82,60
Cr$ 200.000	270 dias	82,00
Cr$ 300.000	352 dias	76,54

VALORES

A Bôlsa de Valores funcionou, ontem, destituída de importância, cujos negócios se fizeram em escala muito limitada. Regularam as apólices da União, as estaduais e municipais sem modificação de interêsse. As ações do Banco do Brasil revelaram-se em baixa, enquanto que as dos demais permaneceram inalteradas. As ações da Cia. Vale do Rio Doce regularam em boa posição e em alta. As da Brahma, Docas de Santos, Siderúrgica Nacional, Mesbla, Kibon, Belgo-Mineira e Willys Overland ficaram calmas e em baixa com os demais papéis sem alteração. Venderam-se, durante os trabalhos, 48.999 títulos, no valor de Cr$ 65.657.402,00. Foram vendidas letras de importação do Banco do Brasil na importância de .... Cr$ 274.890,00 e letras de câmbio na de Cr$ 141.470.170,00, como se vê abaixo:

VENDAS EFETUADAS ONTEM	
União	**Cr$**
79 D. Emis. Port.	870,00
34 Idem	850,00
300 Reaj. Econ. (1.000)	870,00
460 Reaj. Econ. (52)	700,00
4444 Idem (1954)	810,00
41 Grau III (1.000)	860,00
500 Idem (5.000)	4.550,00
20 Idem	4.500,00
ESTADUAIS:	
57 Rodoviárias do E. Rio	320,00
MUNICIPAIS:	
403 Lei 820, P/A	555,00
2342 Idem	560,00
50 Idem	550,00
14 Idem, P/B	520,00
BANCOS:	
470 Brasil	1.250,00
33 Comércio, Nom.	300,00
180 Idem, Port.	700,00
109 Lav. M. Gerais, Ord.	215,00
9 Idem, Pref.	215,00
COMPANHIAS:	
600 Fáb. Tec. D. Isabel, Ord.	[illegible]
250 Idem, Pref.	1.400,00
20 Comércio e Navegação	1.450,00
8 Norbrasa Transportes	1.900,00
115 Arno, Pref.	610,00
12 Cerv. Brahma, Ord.	6.150,00
4 Idem	6.200,00
20 Idem, Pref.	6.100,00
100 Idem	6.250,00
164 Idem	6.120,00
722 Idem	6.150,00
64 Idem	6.250,00
1220 C. S. Cruz, Port.	6.000,00
5280 D. Santos, Port.	150,00

8200 Idem	155,00
6 F. Brasileiro	2.700,00
150 Idem	6.020,00
140 Fosf. Olinda	450,00
500 Kibon, Ord.	360,00
1000 List. Telef. Brasileiras Portador	230,00
1600 Mesbla, Port.	585,00
2017 Idem	575,00
20 Petrobrás, Pref.	225,00
40 Paulista Roupas c/3	1.050,00
4 Idem c/4	1.000,00
6 Ref. de Pet. Ipiranga — Ord.	6.300,00
213 Sid. B. Mineira, Port.	3.960,00
1351 Idem	3.980,00
1497 Idem	3.990,00
631 Idem	4.000,00
470 Idem, Recibos	3.220,00
350 Idem	3.880,00
195 Idem	3.900,00
200 Sid. Mannesmann, Ord. c/9	2.480,00
132 Idem, Pref. c/9	2.480,00
2600 Sid. Nacional	2.500,00
500 U. Brasil Bolívia de Pet. — Pref.	95,00
702 V. do R. Doce, Port.	6.000,00
200 Idem	6.050,00
264 Willys, Ord.	108,00
5320 Idem	110,00
2000 Idem	111,00
DEBENTURES:	
1262 Cia. Brasileira de Banque	1.000,00
3 Petrobrás (20)	200,00
201 Idem (1.000)	1.000,00
L. IMPORTAÇÃO:	
Cr$ 294.000 — 13/ /363	93,50
L. DE CAMBIO:	

MERCADORIAS

Café

Continuava, ainda ontem, o mercado de café disponível, firme e com os preços inalterados. Cotou-se o tipo 7 na base anterior de Cr$ 560,00 por 10 quilos e não houve vendas sôbre o disponível. Fechou inalterado. O movimento verificado foi o seguinte:

Entradas 4.594 sacas pela estrada de rodagem. Embarques 5.365 sacas para a Europa. Existência 956.751. Café despachado para embarques 85.590 sacas.

COTAÇÕES POR 10 QUILOS

Tipo 2	610,00
Tipo 3	600,00
Tipo 4	590,00
Tipo 5	580,00
Tipo 6	570,00
Tipo 7	560,00
Tipo 8	550,00

Pauta — Estado de Minas — Café comum, Cr$ 56,00, idem fino, Cr$ .. 118,35 — Estado do Rio — Café comum Cr$ 52,00

ESTADO DO PARANÁ

Café b/desc.	Cr$ 108,33
Cafés finos	Cr$ 118,33

IMPOSTO DE SELO-DRM

Café — Rio	Cr$ 48,80
Cafés finos	Cr$ 67,34

Açúcar

Funcionou, ainda ontem, o mercado de açúcar estável e inalterado.

Entradas 7.630 sacos do Estado do Rio. Saídas 20.000. Existência 224.993 sacos.

COTAÇÕES POR 60 QUILOS

Branco Cristal Cr$ 1.800,00 Cr$ 1.950,00

Algodão

Funcionou, ontem, o mercado de algodão em rama, firme e com os preços inalterados.

Entradas não houve. Saídas 200. Existência 22.670 fardos.

COTAÇÕES POR 10 QUILOS (Entrega em 120 dias)

	Próxima Cr$	Futura Cr$
Fibra longa:		
Seridó, tipo 3	3.330,00	3.400,00
Seridó, tipo 4	3.250,00	3.330,00
Fibra média:		
Sertões, tipo 3	2.920,00	3.000,00
Sertões, tipo 4	2.850,00	2.900,00
Ceará, tipo 3	2.850,00	2.900,00
Ceará, tipo 4	2.800,00	2.850,00
Fibra curta:		
Matas tipo 3 e 4	Nominal	
Paulista, tipo 5	2.650,00	2.700,00

INSTITUTO DO AÇÚCAR E DO ÁLCOOL

VENDA DE SACARIA

AVISO N.º 54

O Instituto do Açúcar e do Álcool comunica que aceitará propostas firmes para a venda de 150.000 (cento e cinqüenta mil) sacos de juta, usados, residual de embarques de açúcar a granel, armazenados em Recife-Pernambuco, nas condições constantes do Aviso n.º 40, de 8-5-62, em lotes mínimos de 10.000 (dez mil) sacos.

Na mesma data e nas mesmas condições serão postos à venda, na Delegacia Regional do I.A.A. em Recife-Pernambuco, 50.000 (cinqüenta mil) sacos de juta, em lotes mínimos de 5.000 (cinco mil) sacos.

A firma que apresentar proposta para compra no Rio de Janeiro e Recife, deverá oferecer preço igual para ambas as concorrências.

As propostas deverão ser entregues em envelopes fechados, às 16 (dezesseis) horas, do dia 20 (vinte) do corrente, na Divisão de Exportação do I.A.A., na Praça 15 de Novembro, 38-A — 6.º andar, no Rio de Janeiro, GB.

Quaisquer outras informações serão prestadas no endereço acima, ou na Delegacia Regional do Instituto, na Avenida Dantas Barreto, 324 — Recife-Pernambuco.

Rio de Janeiro, 13 de setembro de 1962.

Eduardo de Sampaio Tôrres — p/Diretor da Divisão de Exportação.

DNER

AVISO

O 7.º DISTRITO RODOVIÁRIO FEDERAL, comunica ao público que, em decorrência dos últimos aumentos dos preços de pneus, lubrificantes e mão de obra em geral, o C. E. do Departamento Nacional de Estradas de Rodagem, aprovou as seguintes tarifas para o transporte coletivo de passageiros em linhas sob jurisdição do DNER e enquadradas na tabela A:

TIPO I — Cr$ 2,00/ Passageiro/ Km.

TIPO II — Cr$ 2,65 /Passageiro/ Km.

As presentes tarifas entraram em vigor à 0 hora do dia 7-9-62.

LÓIDE BRASILEIRO

PATRIMÔNIO NACIONAL

RUA DO ROSARIO N.º 1
FRETE E PRAÇAS — TEL. 31-3329
INFORMAÇÕES — TEL. 31-3342
PASSAGENS TÉRREO — TEL. 31-3304

LINHA DE CABOTAGEM

VAPOR MAUÁ — Vg. 18
Sairá para:
Vitória — Salvador — Maceió — Recife — Fortaleza — Belém — Santarém — Óbidos — Parintins — Itacoatiara e Manaus

LINHA EUROPÉIA

EGERO
Sairá a 20 do corrente para:
Vitória — São Vicente — Liverpool — Havre — Londres — Hull — Antuérpia — Roterdam — Bremen e Hamburgo

LINHA DO MEDITERRÂNEO

LÓIDE URUGUAI
Sairá a 17 do corrente para:
Vitória — Salvador — Cabedelo — São Vicente — Casablanca — Barcelona — Marselha — Nápoles — Livorno e Gênova

AVISO
Qualquer alteração nas datas de saídas dos navios será publicada neste local.

LINHA AMERICANA SAÍDAS DE SANTOS

CABO FRIO
Sairá a 20 do corrente para:
Angra dos Reis — Rio — Vitória — Barra de Ilhéus — Salvador — Trinidad — Everglades e Nova Iorque

PARANAGUÁ
Sairá a 20 do corrente para:
Angra dos Reis (Opc) — Rio — Vitória — Trinidad — San Juan — Tâmpico e Nova Orleans

LINHA AMERICANA SAÍDAS DO RIO

PARANAGUÁ
Sairá a 21 do corrente para:
Vitória — Trinidad — San Juan — Tâmpico e Nova Orleans

CABO FRIO
Sairá a 2 de outubro para:
Vitória — Barra de Ilhéus — Salvador — Trinidad — Everglades e Nova Iorque

COMPANHIA NACIONAL DE NAVEGAÇÃO COSTEIRA

AUTARQUIA FEDERAL

SEDE: Avenida Rodrigues Alves, 303/331
Tels.: 23-2211 e 43-3424

PASSAGENS: Rua Sacadura Cabral, 85
Tels.: 23-3433 e 23-5542

AGÊNCIA DE FRETES: Rua São Francisco da Prainha, 10 (PRAÇA MAUÁ)
Tels.: 43-0260 e 43-7837

NAVIOS	SAÍDA DIA	SAÍDA HORA	ARM.	ESCALA
Linha para o Norte				
ARATIMBÓ (Misto)	—	—	—	Recife, Fortaleza, Belém.
ITAHITÉ (Misto)	—	—	—	Salvador, Maceió, Recife, Fortaleza, S. Luís, Belém.
ARARANGUÁ (Misto)	—	—	—	Salvador, Maceió, Recife, Natal, Cabedelo
Linha para o Sul				
ITANAGÉ	—	—	—	Santos, Rio Grande, P. Alegre.

ATENÇÃO: Qualquer alteração nas datas de saídas dos navios será publicada neste local.

Garganta na Perimetral

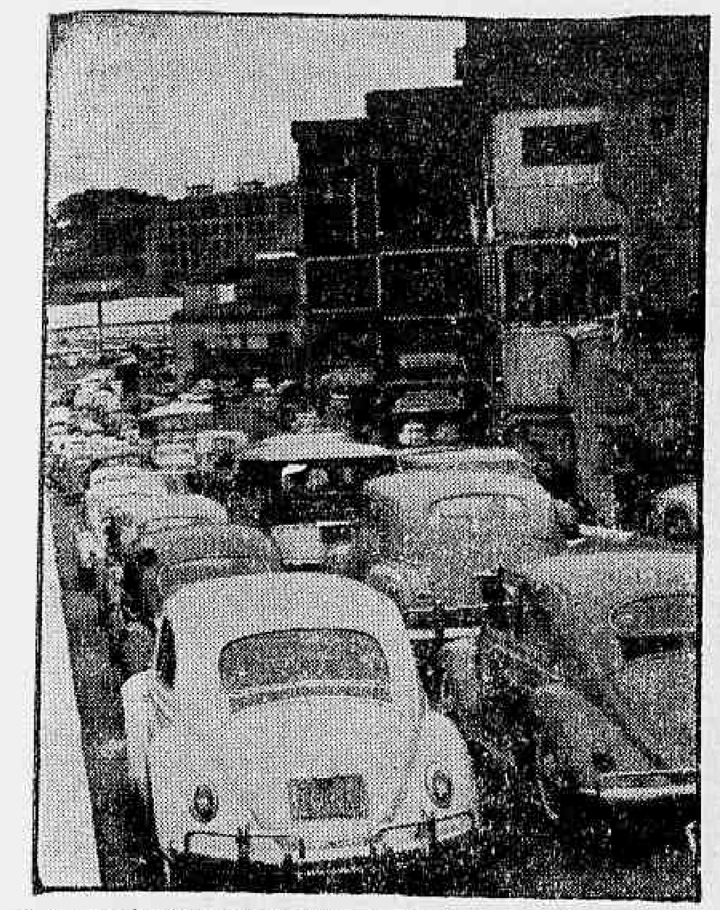

O engarrafamento da Avenida Perimetral, causado pela garganta que se forma em sua parte final, forçando os cariocas, que a ela recorrem, para fugir ao trânsito ainda pior da Avenida Graça Aranha, uma espera forçada de 30 minutos para atravessá-la

CONSÊRTO DE RUA TRAZ CIDADE CONGESTIONADA

Em virtude da má administração do Serviço de Trânsito, e sobretudo de um moroso trabalho que a Secretaria de Viação executa no cruzamento das Ruas Assembléia e Sete de Setembro com a Avenida Rio Branco, o trânsito do Centro da cidade há três dias está completamente engarrafado.

Várias pessoas têm vindo ao DIARIO CARIOCA pedir as autoridades competentes que tomem providências urgentes para melhorar o trânsito da Avenida Rio Branco: afirmam que em conseqüência têm chegado constantemente atrasados em seus empregos.

CONFUSÃO GERAL

Ontem, segundo verificou nossa reportagem, para se chegar à Praça Mauá, através da Avenida Graça Aranha e Avenida Rio Branco, gastam-se em média 50 minutos, pois o consêrto que está sendo feito em trilhos das ruas Sete de Setembro e Assembléia obriga os carros a diminuirem a marcha para atravessá-lo, com o perigo ainda de quebrarem o feixe de molas.

Se o motorista, no entanto, não quiser enfrentar o trânsito, que em consequência daquele consêrto se faz na Graça Aranha, Nilo Peçanha e Avenida Rio Branco, poderá tentar a Avenida Perimetral, onde porém não encontrará situação muito melhor, pois, devido a uma garganta que existe no final daquela avenida, para se poder atravessá-la gastam-se no mínimo 30 minutos de espera.

Outra causa que está provocando engarrafamentos constantes na cidade é o mau funcionamento dos sinais; ontem, o da esquina da Rua Visconde de Inhaúma com Avenida Rio Branco não trabalhou, causando sérias confusões de trânsito, principalmente quando a Avenida era cruzada por bondes.

Na quarta-feira, o mesmo aconteceu na Rua Uruguaiana, quando por tôda a tarde três sinais não funcionaram.

Operários desmentem colegas

Desmentindo a nota publicada ontem por um vespertino, na qual operários da Emprêsa Nacional de Produtos de Borracha afirmavam estar aquela firma "recusando-se intransigentemente a conceder aos seus empregados direitos reconhecidos por decisão do Tribunal Superior do Trabalho, estêve, ontem, em nossa redação um grupo de operários da ENPB, dizendo que "recebemos com surprêsa e indignação o reclamo achincalhante de alguns colegas nossos através de uma entrevista num jornal carioca.

Prosseguindo os operários da Emprêsa Nacional de Produtos da Borracha afirmaram que "no que tange ao pagamento que reclamam segundo manda a lei, os nossos colegas insatisfeitos não têm razão, uma vez que a emprêsa nunca deixou de pagar o devido por lei ou por contrato verbal. As outras declarações, que se referem à insegurança e más condições de trabalho, não são falsas como revoltantes pela injustiça que encerram.

BENEFICIADOS

Os operários que estiveram em nossa redação disseram ainda que seus colegas reclamantes "são como todos nós beneficiados pela ENPB entre outras coisas com: remédio, (para operário, espôsa e filhos); empréstimos em dinheiro com pagamento facilitado; materiais de construção e ferragens; e mais com pagamento facilitado para tratamento da vista e dentes, além de receberem macacões e calças para o trabalho.

PRÊMIO DE FOLCLORE

A Campanha de Defesa do Folclore Brasileiro está distribuindo as instruções para o Prêmio Sílvio Romero de 1963, no valor de cem mil cruzeiros.

O prêmio, que se destina a monografias sôbre qualquer tema do folclore brasileiro, será atribuído no dia 22 de agôsto de 1963, Dia do Folclore. As monografias, com um mínimo de 50 fôlhas dactilografadas, em espaço dois, deverão ser entregues, em três vias, sob pseudônimo, até o dia 30 de junho de 1963, na Rua Pedro Lessa, 35, 6.º andar, Rio de Janeiro — GB.

Unidas

A chuva miúda que caía não impediu que as professôras primárias se reunissem para fazer suas reivindicações

Mestra quer ganhar tanto quanto médico

Com um movimento que, segundo acentuam, "não é político nem contra ninguém, é sòmente a favor do enquadramento nos níveis 23 e 24, que não terminará senão com a vitória e que futuramente ultrapassará essa meta atual", as professôras primárias do Estado da Guanabara iniciaram, ontem, uma campanha para que a administração do Estado faça cumprir a lei 72, art. 7.º, que assegura, às que possuem curso de formação ou aperfeiçoamento, os citados níveis.

Será enviada, pelas componentes do magistério carioca, ao governador Carlos Lacerda, uma carta, na qual são citadas as dificuldades por que passam devido à sua situação econômica. Declaram também não saber o motivo pelo qual "funcionários públicos, médicos dentistas, enfermeiros etc., são enquadrados em níveis tão superiores aos das professôras, se todos sabem que nenhum poderá chegar a êstes postos sem o concurso daquelas"

CONCENTRAÇÃO

As 15 horas, debaixo de uma chuva fininha, uma quase centena de senhoras e senhoritas reuniram-se, em frente à antiga Câmara dos Vereadores, para debaterem os problemas que desejam solucionar. A reportagem do DIARIO CARIOCA ouviu algumas delas: uma senhora, aposentada, com 25 anos de serviços, queixou-se de receber de acôrdo com o nível 13, ou seja, 25 mil cruzeiros. Uma senhorita opinou que uma das finalidades da reunião deveria ser também a unificação da classe, com a formação de uma espécie de sindicato que lutaria pelos seus direitos. Outra, revelou a desigualdade de critérios nos pagamentos das professôras: — até 1952 eram pagos qüinqüênios, que então foram extintos. De 1960 foram instituídos triênios. As que se formaram entre 1952 e 1960 não recebem os qüinqüênios e perdem vários anos para o recebimento dos triênios. Outra reclamação freqüente é a de que as professôras supletivas, que não precisam de aprender psicologia, pedagogia, e apenas fazem um concurso, entram recebendo pelo nível 18, enquanto que as formadas como estagiárias permanecem durante dois anos no nível 13, para depois passarem para o 18.

Cêrca das 16 horas a sra. Neli de Abreu Ferreira leu, para as companheiras, a carta que será encaminhada ao governador da Guanabara, recebendo depois o documento a assinatura das presentes.

NA ASSEMBLÉIA LEGISLATIVA

Após a concentração inicial, resolveram as professôras ir à Assembléia Legislativa pleitear, junto aos deputados, o apoio às suas reivindicações. Foram recebidas inicialmente pelo deputado Paulo Alberto de Barros que as aconselhou na intensificação da campanha inclusive dentro da Câmara Estadual, para que a lei seja cumprida. Posteriormente entraram em contato com os deputados: Lígia Lessa Bastos, Frota Aguiar, Luís Gonzaga da Gama Filho e Saldanha Coelho, obtendo dêles a solidariedade em suas pretensões.

Comunicação das massas terá curso

A influência dos modernos veículos de divulgação e comunicação sôbre as massas na sociedade atual vai ser demonstrada num curso que contará com a participação de jornalistas, pesquisadores e professôres da Universidade do Brasil, da Guanabara e do Museu Histórico Nacional.

O curso denominado de "Imprensa Maior" será inaugurado pelo ministro Hermes Lima, no próximo dia 22, às 18 horas, no salão nobre da Escola Nacional de Belas-Artes, e tem como objetivo principal evidenciar a influência, perniciosa ou positiva, que podem exercer jornais, emissoras, livros, almanaques, revistas, discos e teatro sôbre os cidadãos em geral.

CURRICULO

O curso de "Imprensa Maior", que se prolongará até o dia 15 de dezembro, será ministrado três vêzes por semana e constará de oito cadeiras. Os jornalistas Salviano Cavalcanti de Paiva, Maurício Caminha de Lacerda, Alvimar Vieira Rodrigues, Madeira de Matos e Sérgio Cabral, do "Correio da Manhã", "O Dia", "A Notícia" e "Jornal do Brasil", se encarregarão, respectivamente, de falar sôbre Introdução ao Cinema, Teatro de Revistas e Boates, Jornalismo Popular e de Sensação, Rádio e Televisão e Música Popular e Discos. O prof. Abelardo Zaluar, catedrático da Escola Nacional de Belas-Artes (UB), discorrerá sôbre as Histórias em Quadrinhos, enquanto o professor e sociólogo José Bonifácio Martins Rodrigues, da Universidade da Guanabara, apresentará o programa de Propaganda e Publicidade, cabendo ao escritor Umberto Peregrino, do Museu Histórico Nacional, a cadeira de Literatura. O curso de "Imprensa Maior" é promovido pelo Escritório Brasileiro de Imprensa.

Poesia dá a Neruda o pão farto de cada dia

Afirmando que seu atual sustento e de sua família é devido, exclusivamente, às suas obras literárias e a uma pensão do govêrno, transitou ontem pela Guanabara, a bordo do "Giulio Cesare", o poeta chileno Pablo Neruda, membro do Comitê Central do Partido Comunista do Chile e ex-parlamentar. Proveniente da Europa, onde permaneceu cêrca de seis meses, fêz votos ao desembarcar, para que o número de comunistas tivesse aumentado em seu país.

Recebido no cais da Praça Mauá pelo escritor Jorge Amado e espôsa, de cujos filhos é padrinho, o conhecido poeta, que viaja em companhia de sua espôsa, declarou à reportagem que, tendo visitado a Rússia e diversos países da Cortina, pôde testemunhar a consagração tributada por todos os órgãos da imprensa soviética, entre os quais o "Estrêla Vermelha", ao seu compadre, autor de "Gabriela, Cravo e Canela", por ocasião do seu 50.º aniversário.

OBRAS NA ITÁLIA

Neruda, após ter demonstrado sua grande emoção ao conhecer, pessoalmente, os dois últimos astronautas soviéticos que viajaram pelo cosmos, disse que assistira, na Itália, ao lançamento de cinco dos seus inúmeros livros, especialmente "20 Poemas de Amor", que está obtendo grande aceitação entre o público italiano, já tendo sido traduzido por dois escritores brasileiros.

POEMAS SÔBRE PÁSSAROS

Esclareceu que durante a viagem escreveu um livro intitulado "Arte dos Pássaros", que focaliza os vários tipos de pássaros do seu país. Lembrou, ainda já ter escrito diversos poemas sôbre os pássaros brasileiros.

PAZ, SEMPRE PAZ

Finalizando sua entrevista, Pablo Neruda, que já visitou a Rússia dez vêzes, frisou que, na sua opinião o maior problema do mundo é a guerra e a paz, pois "um maior intercâmbio social e intelectual entre os mundos socialista e capitalista é de grande necessidade para a humanidade. Aos países latinos compete um papel muito importante, trabalhando para impedir uma futura guerra".

Vem aí outra COFAP

Prosseguiu ontem a reunião de técnicos do Ministério da Agricultura designados pelo ministro para participar da elaboração das leis de preços mínimos e de abastecimento, de acôrdo com a delegação de podêres já concedida pelo Legislativo. Com a participação do cel. Válter Santos, a comissão concluiu o projeto de lei sôbre os preços mínimos, a ser encaminhado ao Conselho de Ministros, iniciando imediatamente o do abastecimento, relacionado com modificações na Lei 1.522, que regula a intervenção no domínio econômico. A Lei 1.522 é a que criou e rege a COFAP.

COFAP ESTÁ PAGANDO

A partir das nove horas de hoje, os guichês da Tesouraria da COFAP iniciarão o pagamento do mês de agôsto passado aos seus funcionários. Os servidores de níveis receberão seus cheques no "hall" do Ministério do Trabalho, onde será efetuado, também, o pagamento respectivo; os de referências e aquêles que percebem gratificações de função receberão nos guichês da Tesouraria. O pagamento será das 9 às 17 horas.

HISTORIADOR PAULISTA:

'Brasil de hoje tem dívida com Anchieta'

Amando Caiubi, estudioso da História Pátria, autor de um trabalho em três volumes sôbre colonização portuguêsa em São Paulo e na Guanabara, escreveu ao diretor desta fôlha, prof. Danton Jobim, congratulando-se com o DIARIO CARIOCA pela campanha de canonização do Padre José de Anchieta.

— "Se existe o nosso povo, tal como hoje êle é, com suas características democráticas e cristãs, afirmou o ilustre historiador paulista, deve-se, certamente, aos grandes esforços despendidos pelos primeiros sacerdotes, entre os quais se encontra a figura do imortal Anchieta.

HERÓIS DO I SÉCULO

— Poucos brasileiros sabem, acrescentou o sr. Armando Caiubi, que foi o padre Manuel da Nóbrega o fundador de São Paulo e da cidade do Rio de Janeiro — para constituir a unidade nacional no século do Descobrimento. E sabem os paulistas apenas que foi o padre Anchieta um homem santo, cuja vida foi inteiramente dedicada ao seu povo.

Acentuando ser São Paulo terra da imigração e a Guanabara, de turismo, disse ainda o sr. Amando Caiubi que a enorme população bandeirante não estuda e a da Guanabara não tem tempo para — ambas — volverem os olhos ao passado distante e tomar conhecimento dos fatos épicos da colonização portuguêsa e dos homens que a salvaram.

IGNORÂNCIA

— Diante desta clamorosa ignorância, prossegue o historiador, escrevi há tempos um artigo para o "Estado de São Paulo", gritando contra o abandono do nome do venerável jesuíta em sua santidade e pedi, na ocasião, a intercessão do governador Carvalho Pinto junto ao Vaticano, a fim de abreviar o processo de canonização de Anchieta.

— Graças a Deus, acrescentou o sr. Amando Caiubi, as minhas palavras encontraram irmãs na Guanabara, através de tão elevada e patriótica iniciativa partida do DIARIO CARIOCA.

JUSTIÇA

Afirmando que um dia os brasileiros farão justiça a êsses vultos gigantescos — Nóbrega e Anchieta — que concorreram para conservar a unidade nacional desde o primeiro século da nossa existência, lembra, finalmente, o sr. Caiubi que justiça se fará também ao DC, "o jornal que tem sido verdadeiramente o móvel propulsor e o baluarte dêsse justo anseio de todo o povo".

Acôrdo para armazenamento de gêneros

O Escritório Técnico de Agricultura, a Comissão Nacional de Planejamento e a Superintendência de Armazéns e Silos do Govêrno Brasileiro, firmaram um acôrdo com a firma norte-americana "Weitz-Hettelsater Engineers", de Kansas City, visando à realização de um estudo sôbre o armazenamento de gêneros no Brasil.

O estudo será iniciado imediatamente e se estenderá pelo período de 6 meses, visando a determinar as necessidades específicas, os locais e os tipos de armazenamento, e as instalações correlatas de beneficiamento para os próximos 10 anos no Brasil.

A construção de novos armazéns e silos e a modernização da rêde atual preencherá uma urgente necessidade brasileira e ajudará a minorar os problemas de distribuição deficiente, da escassez e dos elevados preços dos gêneros alimentícios e a falta de mercados para os produtos.

A COPLAN contribuirá com a importância em cruzeiros correspondente a 5 mil dólares para as despesas iniciais do estudo.

A Agência do Desenvolvimento Internacional do govêrno norte-americano, contribuirá através do Escritório Técnico de Agricultura (ETA), organismo subvencionado em conjunto pelos governos dos Estados Unidos e do Brasil, com o montante de 130 mil dólares para o pagamento do trabalho da firma encarregada de realizar o estudo.

Comunismo alegre

Os bem nutridos Pablo Neruda e Jorge Amado, dois conspiradores subterrâneos de ontem, hoje praticantes de um comunismo asseado e simpático, encontraram-se ontem no cais da Praça Mauá, por onde o primeiro passava vindo da Europa a bordo do "Giulio Cesare". Como são compadres, conversaram e riram francamente (o que se vê na foto) e trocaram as últimas novidades: Neruda é poeta oficial, com pensão do govêrno chileno, e Jorge é "imortal" da Academia, embora nem um nem outro se considere, conforme o dialeto que usaram na mocidade, "acomodado" nem "superado". Leia o que disse Neruda à reportagem, na quinta página

FUBÁ E TRIGO NORTE-AMERICANO PARA GUANABARA

O cargueiro norte-americano "Del Sul", procedente dos Estados Unidos, além de outras cargas, acaba de trazer para o Rio de Janeiro, 12 mil e 135 sacas de farinha de trigo pesando 546 toneladas e 998 sacas com fubá de milho pesando 45 toneladas e meia, consignados à Conferência Nacional dos Bispos do Brasil.

LIVRO DE CELSO FURTADO

O economista Celso Furtado, superintendente da SUDENE, escreveu um nôvo livro — "A Pré-Revolução Brasileira" — que será lançado hoje, à noite, com sua presença e autógrafo, na Livraria Letras e Artes.

EU VOU VER...
"CIRCORAMA"
E VOCÊ?
NO MARACANÃZINHO
DIRETAMENTE DE NOVA YORK!
ESTRÉIA:
20 DE SETEMBRO
às 20,30 horas

AVISO AOS CONSUMIDORES DE ENERGIA

Para expansão e melhoramentos da rêde de distribuição de energia elétrica e segurança do pessoal que realiza êsses serviços, torna-se indispensável interromper o fornecimento de eletricidade nos seguintes logradouros:

AMANHÃ
14/9/1962 (SEXTA-FEIRA)

ZONA SUL
(Período: aproximadamente das 8,30 às 16,30 horas)

Gávea, Leblon e São Conrado
RUAS — Benedito Calixto (tôda), Capuri (do n. 21 e 38 aos ns. 563 e 410), Cedro (do n. 125 ao fim), Dionéia (tôda), Dr. Olinto Magalhães (prédios ns. 37 ao 164), Gólfe Clube (do n. 22 ao 64), Henrique Midosi (tôda), Ipozeira (tôda), Marquês de São Vicente (do n. 461 ao 513), Mataigão Gesteira (tôda), Professor Mikan (tôda), Tenente Arantes Filho, Tenente Márcio Pinto (prédio n. 91); Avenida: Niemeier (dos prédios 105 e 108 aos de ns. 193 e 550); Caminho: da Canoa; Estradas: da Canoa, da Gávea, do Joá, do Vidigal, do Tambá, Santa Marinha; Avenidas: Jaime Silvado n. 8 e 20, Niemeier, n. 680 ao 780; Praça: Comandante Celso Pestana.

SUBÚRBIOS DA CENTRAL
(Período: aproximadamente das 12 às 16 horas)

Cascadura-Jacarepaguá
RUAS — Astrogildo, Barão Baronesa, Caiubi, Cândido Benício, Capitão Machado, Capitão Meneses, Dias Vieira, Dr Bernardino, Dr. Carlos Gros, Espírito Santo, Florianópolis, General Jóssio Brígido, Guaporanga, Içá, Japurá, Mafalda, Maricá, Pedro Teles, Zuleika; Praça: Barão da Taquara.

Padre Miguel
RUAS — Barão de Piraquara, Cajaiba, Estância, Ibitiúva, Limites, Professor Clemente Ferreira; Avenida: de Santa Cruz; Estrada: do Realengo; Praça: dos Abrolhos.

(Período: aproximadamente das 12 às 15 horas)

Realengo
RUAS — Abiara, Belém, Cristalina, Curitiba, Itajaí, Itaparica, Itaporanga, Lino de Morais, Manaus, Monera, Montes Claros, Olinda, Oliveira Braga, Recife, Sem Nome Vianópolis.

DEPOIS-DE-AMANHÃ
15/9/1962 (SÁBADO)

ZONA SUL
(Período: aproximadamente das 8,30 às 16,30 h)

Gávea
RUAS — Aracoia, Araucaria, Caio de Melo Franco, Engenheiro Alfredo Duarte, Eurico Cruz, Jardim Botânico, J. Carlos, Maria Angélica, Ministro Artur Ribeiro, Ministro João Alberto.

CIDADE NOVA
(Período: aproximadamente das 12 às 16 horas)

Cidade Nova
RUAS — Aníbal Benevolo, Corrêa Vasquez, Luísa de Araújo, Presidente Barroso, Santa Maria, São Martinho, Visconde Pirasununga; Avenida: Salvador de Sá.

SUBÚRBIOS DA CENTRAL
(Período: aproximadamente das 12 às 16 horas)

Méier
RUAS — Carolina Méier, Frederico Méier.

Deodoro e Ricardo de Albuquerque
RUAS — Adeque, Amália, Araçá, Aracapé, Arapiranga, Aripuá, Aroeiras, Barueri, Boaçu, Camaré, Claraiba, Capitão Mário Bardedz, Crasituba, Guamindi, Gramane Itaici, Itupeva, Jaboticaba, Jaguapu Japoara, José Mota, Maracatuba, Maria Passos, Nazaré, Pereira Rocha, Salema, Samambaia, São Bernardo, Tuquaraçu, Umbuzeiro, Vila Santa Cruz Visconde de Saboia; Estrada Marechal Alencastro, São Pedro de Alcântara; Travessa: Amalia; Praça: Cláudio de Sousa; Vila: Santa Cruz.

SUBÚRBIO DA LEOPOLDINA
(Período: aproximadamente das 12 às 16 horas)

Vicente de Carvalho-Brás de Pina
RUAS — Abageru, Aieira Açucena, Alecrin, Antônio Storino, Apiá, Araras, Ararai, Batovi, Benjamin Coroliano, Carajá, Carlos Chambelland, Camoatin, Castilho Daltro, Comandante Aristides Garnier, Conde Pereira Carneiro, Copaiba, Corintia, da Coragem, da Justiça, Inspiração, do Trabalho, Dr. Egídio de Almeida, Engenheiro Lafaiete Stackler, Flaminia, Feliciano Pena, Galvani, General Silveira Sobrinho, General Otávio Póvoas, Helvétia Ibiancá, Itacambira, Jaborandi, Luís Martins Marco Pólo, Pascal, Paula Barros, Pirineus Professor Artur Thirée, Professor Paulo Aquiles, Rita de Sousa, São João Gualberto, Síria, Tembés, Tomás Lopes, Toroé, Volta; Avenidas: Brás de Pina Meriti, Oliveira Belo; Estradas: do Quitungo, Vicente de Carvalho; Praças: Aquidauana, Marco Aurélio, Paulo Setúbal; Travessas: Benevolência, Confiança, Fraternidade, Generosidade, Prosperidade, Trabalho, Tranqüilidade.

ESTADO DO RIO
(Período: aproximadamente das 12 às 17 horas)

Duque de Caxias
RUAS — Cotejuba, das Pedras, Dr. Manuel Teles, «12», Expedicionário Aquino de Araújo, Ivinheima, José Alvarenga, Pedro Ernesto, Projetada 2, Risoleta Caetano, Taracatu; Avenida: Pinto Lira.

Duque de Caxias (Parque Lafaiete)
RUAS — Prefeito Bitencourt, Joaquim Peçanha, Macaé, Olga, Joaquim Corrêa, General Solon Ribeiro, Maciel, Artur Marques, Niterói, Iguaçu, Araruama, Teresópolis, Laurência Ernesto de Melo, Maricá, Itaborari, Campos, Cabo Frio, Bernardino Machado Itaboraí, Alenco; Avenidas: Davi Oliveira, Nilo Peçanha, Presidente Duarte, Presidente Vargas, Washington Luís; Estrada: Municipal.

São João de Meriti
RUAS — Dr. Moacir Araújo Pereira, Crisantemos, «4», «7», «8», «9», «13»; Avenida: Miralva; Estrada: Municipal de São João de Meriti.

RIO LIGHT S. A.
Serviços de Eletricidade e Carris

NA SEARA ALHEIA

OS poetas que freqüentemente escrevem os brilhantes editoriais dos nossos colegas do "Jornal do Brasil" andam com os óculos de Pangloss, vêem nos últimos acontecimentos um sinal de paz, de felicidade edênica. O seráfico banqueiro dr. Herbert Levi já pôs as suas azinhas de anjo, desistiu de depor o presidente João Goulart, prometeu não mais aplicar lavagens de cérebro no ministro da Guerra e nos jovens oficiais das Fôrças Armadas.

O que salva o ficcionista é o seu doce alheiamento das duas realidades terrenas. Não lê o noticiário do seu próprio jornal e muito menos o dos outros. Nem sequer a história de Hitler, tão apavorantemente fascinante, tão fértil em lições, atrai o seu interêsse.

Não pode avaliar, portanto, o absurdo da implantação do Parlamentarismo no Brasil, por um golpe branco, na calada da noite. Não reflete que o país, pelos terríveis problemas de seu gigantismo, buscando desordenadamente libertar-se do subdesenvolvimento para não perecer, exige um govêrno central estável, forte e responsável. E o contrário exatamente é que nos trouxe essa monstruosidade, o Ato Adicional, que brindou o poder central com irresponsabilidade e fraqueza, enquanto todos os Estados da Federação permanecem presidencialistas. Os resultados não se fizeram esperar: os jornais defensores do parlamentarismo falam abertamento em guerra civil, um lado ajudado pelos Estados Unidos, outro lado ajudado pela Rússia.

Inegàvelmente, ninguém poderia admitir sequer essa hipótese se ainda vigorasse o presidencialismo no Brasil.

O parlamentarismo vem aguçar não um, mas todos os apetites. O país tomou assim uma paisagem da França na Idade Média, até Luís XI, com um rei fraco, cercado de duques e outros senhores feudais fortíssimos de todos os lados.

A isso nos reduziu o parlamentarismo.

Terror Econômico

INFORMA "Ultima Hora" que o requerimento do Elói Dutra, com o fim de se constituir uma Comissão Parlamentar de Inquérito para averiguar a procedência dos fundos usados pelo Instituto Brasileiro de Ação Democrática (IBAD) já tem 57 assinaturas. O deputado carioca contava ter ontem mesmo o número de assinaturas exigido pelo Regimento da Câmara.

Afirma textualmente Elói: "Para que a CPI possa investigar mais detalhadamente êste problema, solicitei que ela funcione na Guanabara, pois lá é o QG do terrorismo econômico, que tem como chefe o governador Carlos Lacerda".

«Considerando que o IBAD (Instituto Brasileiro de Ação Democrática) está financiando candidatos ao Legislativo na Guanabara e demais Estados da forma faustosa que gera dúvidas sôbre a origem dos respectivos recursos;

«Considerando que o IBAD afirma estar o País entregue aos comunistas, através dos vídeos dos microfones e de tôda sua máquina de publicidade, mencionando homens do govêrno, que ocupam postos-chaves como adeptos do regime russo; lançando, através de afirmações inverídicas, o pânico nos espíritos menos avisados, com fim meramente eleitoreiro;

«Considerando que a revista editada pelo IBAD prega abertamente a destruição da Petrobrás;

«Considerando que o IBAD quer fazer crer que seus recursos são provenientes de uma revistinha, que não tem anúncios e não é vendida nas bancas.»

Foi com essa técnica que o ex-cabo austríaco empolgou o poder na Alemanha e lançou o mundo na Segunda Guerra Mundial. Com uma ligeira diferença: Hitler pregava abertamente a destruição da democracia. E o IBAD se diz democrata.

Mudar Para Melhor

ADOTANDO como título êsse "slogan" de tanta voga entre os golpistas, o editorial do "Diário de Notícias" vê tudo róseo. Cessaram as apreensões, passamos a viver como num passe de mágica no melhor dos mundos, a Primavera é bela e alacre. E qual foi a causa da mudança de humor do editorialista que na véspera via tudo negro e agora é dominado por tanta euforia? Nada mais, nada menos que a chamada Emenda Gustavo Capanema, que levou ao pelourinho o seu inefável autor.

O José Mauro, na sua seção **Na Hora H**, chama **Líder da Traição** a êsse serviçal de tantos governos, todos de uma maneira ou de outra, traídos por êle.

Mas possìvelmente está bem perto o dia em que o governador da Guanabara será, por sua vez, traído.

E agora cabe perguntar: que miríficas virtudes descobriu o "DN" na **Emenda** Capanema? Apenas isso: o sr. Brochado da Rocha pode demitir-se tranqüilamente.

Por sua vez, entende o "Correio da Manhã" que quem deve demitir-se é o general Jair Dantas Ribeiro.

Delícias do parlamentarismo...

JOÃO RESPIGA

Lloyd Brasileiro

PATRIMONIO NACIONAL

Aquisição de Material Permanente e de Consumo

O LLOYD BRASILEIRO — Patrimônio Nacional, torna público, para conhecimento de todos e qualquer interessado inscrito na Autarquia, que realizará nos dias 19 e 20 de setembro próximo, às 14 horas, concorrência pública destinada à aquisição de material permanente e de consumo, conforme edital publicado no Diário Oficial do Estado da Guanabara, edições de 3, 4 e 5 de setembro de 1962.

O edital e as relações dos materiais que se pretende adquirir estão à disposição dos interessados no Serviço de Abastecimento, na Rua do Rosário n.º 1 — 13.º andar.

Esclarecemos que as propostas devem ser entregues até às 17.00 horas do dia 18 de setembro do corrente.

Ary de Abreu Barreto
Chefe do Serviço de Abastecimento

Ganhe duas vêzes:
ouvindo o alegre
"Miss Campeonato"
às 20,30 horas das segundas-feiras, na
Rádio Mayrink Veiga
... e concorra a 50 mil cruzeiros semanais de prêmios!
Oferecimentos dos
"PRODUTOS GRANFINO"

DR. WALTER GENTILE DE MELLO
Chefe da Cl. Proctológica do Hospital do IPASE
DOENÇAS INTESTINAIS E ANO-RETAIS
HORA MARCADA PELOS TELEFS.: 52-2869 e 45-9928

Tópicos

A correção de um êrro

NUNCA fomos favoráveis à interferencia dos militares na vida política do país. Sua missão é zelar pela defesa da integridade da pátria e salvaguarda das instituições nacionais. E tradicionalmente tem sido essa a sua norma de conduta, conforme se reconhece até fora das fronteiras do país.

No momento, porém, não nos parecem muito justas as críticas que vêm fazendo ao Parlamento e na imprensa a respeito dos pronunciamentos de alguns generais. E que ninguém desconhece que a crise que há um ano perturba a nação foi suscitada por um êrro dos ministros da Guerra, Marinha e Aeronáutica, quando da renúncia do sr. Jânio Quadros. Eles impugnaram a investidura do vice-presidente da República, contrariando os têrmos da Constituição, e impuseram ao Congresso o Ato Adicional, reformando a Carta Magna em clima que correspondia a um estado de sítio. Tudo isso contrariou frontalmente os mandamentos constitucionais.

Sentindo-se responsáveis pela situação criada no Brasil, os chefes das fôrças armadas procuram agora corrigir o mal que se fêz no sistema democrático. E aquêles que hoje os censuram são exatamente os que mais aplaudiram o intervencionismo em 1961. Dêste modo, a conduta atual dos generais tem plena justificativa, à vista dos precedentes e das circunstâncias do momento.

Revisão creditícia

DIZEM que a desvalorização do cruzeiro já atingiu a 5% ao mês. E' possível que haja exagêro nesse cálculo. Talvez o mais razoável seja admitir que a moeda esteja perdendo por ano cêrca de 33% do seu poder de compra. E já é muito, como o provam os efeitos da inflação em tôdas as classes populares.

Acontece, entretanto, que a rotina creditícia ainda não tomou conhecimento dessa corrosão monetária. Os Institutos de Previdência ainda mantêm os níveis dos seus empréstimos na casa dos vinte ou trinta mil cruzeiros. A Caixa Econômica conserva na base do milhão e meio o limite dos financiamentos imobiliários. A rêde bancária segue também a tradição.

Todos êsses órgãos, pelo jeito, não tomaram conhecimento da realidade inflacionária. Só a SUMOC fala na adoção de cédulas de cinco e dez mil cruzeiros, dando a entender que não desconhece a presente fragilidade da moeda, com sua capacidade aquisitiva reduzida pelo menos de um têrço e em marcha acelerada para maiores quebras de padrão.

E' tempo, portanto, de rever os critérios para o crédito, adaptando-os às circunstâncias atuais. Sobretudo nas entidades oficiais dominadas pela preguiça intelectual da burocracia.

Combate ao deficit

A PROPOSTA orçamentária para 1963, em votação no Congresso, estima a receita em cêrca de 600 bilhões de cruzeiros e fixa a despesa em 900 bilhões. O deficit previsto é, conseqüentemente, da ordem de 300 bilhões. A essa quantia se deve somar mais duzentos bilhões para as autarquias federais, de modo que o desequilíbrio entre os gastos e a arrecadação andará pela casa dos 500 bilhões.

Claro está que o plano de economias a ser adotado no próximo exercício pelo Executivo poderá reduzir bastante aquela importância. Mas não conseguirá equilibrar o orçamento geral da República. Para sanear a situação faz-se mister um reajustamento tributário, atingindo áreas fiscais que não afetem o desenvolvimento econômico e o bem-estar social. Infelizmente, porém, a legislação dispondo sôbre a matéria não foi votada pelo Legislativo.

Em face dêsse estado de coisas, só restará ao govêrno cortar dràsticamente as despesas em 1963. Há muito desperdício na administração federal. Sem prejudicar o andamento de obras e serviços essenciais ao país, vultosos gastos poderão ser eliminados. E assim, realizando esfôrço de verdadeira salvação nacional, será possível reduzir o ritmo das emissões, dando um tranco" na inflação, que é a causa dos graves desajustamentos nacionais.

Política dos Estados

TRE rejeitou registro de líder do govêrno paraense

BELÉM DO PARÁ (TP-DC) — O Tribunal Regional Eleitoral rejeitou o pedido de registro de dois candidatos do PTB, alegando a condição de comunista dos requerentes: o sr. Benedito Monteiro, deputado estadual que pretende a reeleição, e Raimundo Jinkus, do Partido Socialista, candidato a vereador de Belém. O deputado foi, até bem pouco, líder da bancada do govêrno na Assembléia Legislativa do Estado e foi acusado de professar "idéias comunistas" por sua condição de líder da campanha pela reforma agrária no Pará. O candidato a vereador é líder sindical bancário.

O deputado Sílvio Braga, do PSP paraense, levou à denúncia à Câmara Federal, onde disse: "Tal impugnação, além de manifestamente inconstitucional, foi inexplicàvelmente acolhida pelo TRE fora do prazo, o que assinala o desrespeito que vem marcar aquela insustentável decisão". Ressaltou, ainda, que o fato "vem caracterizar a atual situação brasileira, em que por simples suspeita, vêm-se cometendo as maiores violências à Constituição e às leis do país".

SÃO PAULO

SANTOS — Com quase todo o comércio paralisado e, agora, também, os estabelecimentos de ensino, que suspenderam as aulas, reina um clima de grande tensão nesta cidade. Tropas de choque da Polícia Marítima continuam impedindo a ação dos piquetes grevistas e o número de prisões, que cedo era calculado em 500, tem aumentado continuamente.

CAMPANHA

SÃO PAULO — O sr. José Bonifácio, candidato governista à sucessão do sr. Carvalho Pinto, reinicia hoje sua campanha no interior do Estado, numa excursão que prevê a visita de vinte e qutro cidades.

A viagem começará pela cidade de Santa Cruz do Rio Pardo, aonde o sr. José Bonifácio chega hoje acompanhado do sr. Carvalho Pinto. Ainda hoje serão visitadas as cidades de Marília, Bauru, Lucélia e Osvaldo Cruz.

PRONTIDAO

O general Peri Constant Beviláqua não considerou necessária dar ordem de prontidão às tropas do II Exército. Fontes ligadas ao comando revelaram que a situação é de absoluta calma. O general Beviláqua acompanha atentamente o desenrolar dos acontecimentos em Brasília.

MINAS GERAIS

BELO HORIZONTE — O governador Magalhães Pinto informou que, enquanto a situação nacional não ficar mais tranqüila, não se ausentará do país, embora tenha convites para visitar o Japão, Alemanha, Estados Unidos, União Soviética e Portugal.

O Que se Diz

... QUE, segundo o sr. Benedito Valadares, a partir dos 50 anos o homem vive de empréstimos e, depois dos 60, tudo é lucro...

... QUE a Soraya negou o casamento com o "play-boy" Sacha Opel, pois o seu império automobilístico não vale os 100.000 dólares que lhe dá por ano o Xá...

... QUE a hora eleitoral nos rádios e televisões virou "fala sozinho", menos por culpa do público do que dos candidatos, que abusaram do direito de declamar banalidades...

... QUE o sr. Capanema declarou que "o terrível da situação é que o Congresso está sem mêdo"...

... QUE, traduzindo em miúdos, a frase do deputado mineiro quer dizer que o Parlamento perdeu o instinto de conservação e adquiriu vocação suicida...

... QUE ontem houve a primeira "fofoca" eleitoral na Avenida Rio Branco, sendo "homenageado" com vaias, ovos e tomates o candidato Ardovino...

... QUE uma boate de Copacabana está anunciando espetáculos de "strip-tease" para as famílias, que se basearão em ilusão de ótica ou serão divertimento para os "antros familiares"...

... QUE o deputado Ranieri Mazzilli, contra dispositivo expresso do regimento da Câmara, convenceu o primeiro-ministro Brochado da Rocha de que seu comparecimento àquela Casa do Congresso dependia de comunicação da presidência da Câmara marcando data e hora...

... QUE o dito regimento, recém-aprovado, garante ao primeiro-ministro o direito de comparecer com o aviso prévio de 60 minutos...

... QUE, por falta de assessoria, o sr. Brochado da Rocha teve de esperar 24 horas para poder ter o direito de comparecer a Câmara...

... QUE o senador Benedito Valadares declarou ao general Nélson de Melo que se o Exército fôsse obrigado a fechar o Congresso que se limitasse à Câmara dos Deputados, pois o Senado não criaria problemas ao govêrno...

Artes

ANTÔNIO BENTO

A estréia de "The Modern Jazz Quartet"

NÃO há dúvida que a vinda de "The Modern Jazz Quartet" ao Brasil constitui uma novidade musical de grande interêsse. Sobretudo para a juventude, que compareceu ao Teatro Municipal com evidente prazer. A platéia, além de numerosa, estava renovada e recebia cada execução do conjunto com palmas cheias de calor, apitos amistoso e muita efusão. Era realmente um ambiente agradável, contrastando com as salas vazias e a frieza de outros espetáculos vistos ùltimamente.

Pretende êsse grupo camerístico assinalar o ápice da ascensão das formas de "jazz". Não sei bem avaliar até que ponto êsse objetivo está sendo alcançado. Se é verdade que as suas execuções mantêm-se em nível elevado, falta evidente categoria artística à maioria dos números do seu repertório. Explica-se o fato pela ausência de uma literatura musical erudita para o seu tipo de quarteto. Contudo, deve-se reconhecer que o conjunto é o melhor da atualidade, além de ser o único a dar concertos, no mundo inteiro, enquanto as demais orquestras de "jazz" fazem em regra audições populares.

Sob êsse aspecto, "The Modern Jazz Quartet" tornou-se incontestàvelmente um conjunto pioneiro, ao mesmo tempo que pretende continuar fazendo experiências de vanguarda, numa época em que a música eletrônica vai realizando pesquisas avançadas e abrindo novas perspectivas para a criação musical dêste século.

O que agrada à platéia, nas execuções do conjunto norte-americano, é a boa formação musical dos seus componentes. São instrumentistas de indiscutível valor profissional e de categoria acima dos músicos das bandas de jazz que se exibem em "night-clubes" e boates internacionais.

Na primeira parte do programa, a melhor execução foi a do terceiro número ("How high the Moon"), uma antiga canção, na qual brilha Milt Jackson no vibrafone. Pareceu-me também muito bom o número seguinte ("I should care") no arranjo de Dizzy Gillespie, com a sua atraente harmonização e os seus desenhos rítmicos cheios de sabor.

Na segunda parte do programa, tiveram interpretação cuidada "The Golden Striker", composição inspirada na tôrre do relógio da Praça de São Marcos, em Veneza, assim como "Confirmation", de Charlie Parker e "A night in Tunísia", de Dizzy Gillespie. Muito bem o pianista, que é uma espécie de regente do conjunto.

E' pena realmente que o repertório do quarteto seja ainda na base de arranjos, que em alguns momentos se tornam algo monótonos, apesar da vivacidade e da quentura naturais do jazz.

Hoje, às 21 horas, no Teatro Municipal, "The Modern Jazz Quartet" dará o seu último recital.

Noticiário

ALOISIO Magalhães irá realizar, dia 19 próximo, quarta-feira, às 18 horas, no Museu de Arte Moderna do Rio de Janeiro, uma conferência sôbre Estética Industrial no seu aspecto mais prático. Aloisio Magalhães especializou-se em Estética Industrial na Alemanha e Estados Unidos, sendo um dos professôres de Arte Gráfica do MAM.

Nesta conferência, dedicada antes de tudo a "designers" e a homens da indústria, será analisada e projetada em "slides" a disciplina visual de uma emprêsa, no caso um laboratório farmacêutico, desde a sua arquitura, até seu emblema, a embalagem dos produtos e sua literatura especializada. E' o que em Estética Industrial se costuma chamar de "imagem coorporativa", ou seja a solução e comunicação visual e funcional baseada nos dados e tarefas fornecidos por todos os setores de uma emprêsa industrial.

—•—

A Rádio Ministério da Educação fará realizar, às 16.30 horas de hoje no Teatro Municipal, um concêrto da sua Orquestra Sinfônica Nacional, sob a regência do maestro Isaac Karabtchewsky e com a participação do pianista Jacque Klein, como solista no Concêrto n.º 3 de Beethoven e finalizará com Choros 10 de Heitor — Vila-Lobos, em cuja execução tomarão parte os conjuntos corais da Rádio Ministério da Educação e Cultura e do Teatro Municipal. Êsse concêrto, que tanto sucesso alcançou, quando da sua apresentação sexta-feira última, em nossa principal casa de espetáculos, será realizado em benefício da Campanha Nacional da Criança.

Ingressos à venda na bilheteria do Teatro Municipal, a partir das 10 horas, a preços popularíssimos.

—•—

Duas novas exposições foram inauguradas no Museu de Arte Moderna do Rio de Janeiro. Ficarão abertas até o dia 30 do corrente: Gravura Chilena Contemporânea e Tecidos de Hilda Campofiorito, sôbre a qual já ontem, fizemos um registro. A mostra da gravura chilena apresenta as mais diferentes técnicas e abrange a produção de 18 artistas a partir de 1955. As mais diversas tendências estão aí representadas, desde o Realismo Expressionista com Luel Lortsh e Vitor Femenias, um gravador de influências goiescas; até o abstracionismo informal com Eduardo Bonatti, Guillermo Nunes e Eduardo Vilches, sem se esquecer do Cubismo Figurativo na obra de Juan Bustamante Jacque e do Abstracionismo Surrealista na de Nemésio Antunez e Rodolfo Opazo.

—•—

Academia Brasileira de Música convoca os respectivos membros residentes nesta capital para a sessão que se realizará em 17 do corrente, às 20.30 horas, no sétimo andar da Associação Brasileira de Imprensa.

—•—

No próximo dia 18, deverá inaugurar-se na Galeria do Instituto Cultural Brasil-Estados Unidos, de Belo Horizonte, uma exposição do pintor Domênico Lazarini.

—•—

A Galeria I.C.B.E.U., recentemente aberta ao público, em Belo Horizonte, com a exposição de Lívio Abramo, fará inaugurar mensalmente uma exposição individual, segundo programação estudada por uma comissão de artistas. Além dessa mostra individual, que terá a duração de 15 dias, a Galeria apresentará trabalhos de arte contemporânea, que estarão à venda no recinto da exposição. Periòdicamente, êsses trabalhos serão expostos em mostras diversas de pintura, gravura, desenho, escultura, arte decorativa, além de outras.

Conta a Galeria com o apoio e a colaboração dos artistas solicitados para tomarem parte ativa em tais exposições, tendo em vista a perspectiva de maior difusão da arte em Minas.

Aos colecionadores será dada a oportunidade de enriquecer suas coleções com trabalhos de alto nível.

Espera a instituição que êste movimento venha trazer ao público de Belo Horizonte um conhecimento mais seguro do que se faz no Brasil e em Minas em matéria de arte.

A 2a. mostra que terá a participação de pintores figurativos mineiros, ficará em exposição até 17 de setembro corrente, das 9 às 11 e das 14 às 20.30 horas.

A pintora Maria Helena Andrés é a presidente da Comissão Cultural da Galeria.

—•—

A BBS transmitiu, do Festival de Edimburgo, pelo rádio e pela televisão, gravações de músicas de Vila-Lobos. As gravações foram realizadas pelo violoncelista russo Matislav Rostropovich e sua espôsa, o soprano Galina Vishnevskava, e compreendiam as Suítes Nos. 1 e 5 das Bachianas Brasileiras, ambas compostas para oito violoncelos.

FARMACÊUTICO ANALISTA

Procura-se para laboratório farmacêutico localizado em Resende – Km 140 Via Dutra, com no mínimo 3 anos de experiência em contrôle analítico. Oferecemos oportunidades e condições excepcionais para pessoa realmente capacitada. Ofertas por carta com "CURRICULUM VITAE" para Sandoz Brasil S.A. (Depto. Farmacêutico), Caixa Postal 2851 – Rio de Janeiro.

NÃO SE ATENDE PESSOALMENTE

Uganda às vésperas da independência

No dia 9 de outubro de 1962, Uganda, que tem sido um protetorado britânico por cêrca de 60 anos, tornar-se-á um Estado independente e soberano. O duque de Kent, acompanhado pela duquesa, será o representante especial da rainha nas festividades comemorativas da independência.

RELAÇÕES CONSTITUCIONAIS

Em geral, o progresso político em Uganda seguiu o padrão típico da maioria das dependências britânica em sua marcha para a autonomia, com uma participação gradativamente crescente por parte do povo local nos órgãos representativos e executivos de govêrno. Uganda, todavia, teve que solucionar o difícil problema da elaboração de uma relação constitucional satisfatória entre o centro e as partes constitutivas do território, bem como o da conciliação das tradicionais lealdades a tribos e o da existência de instituições políticas locais altamente desenvolvidas com a necessidade de um forte govêrno central. O antigo Reino Buganda, com quase um têrço da população e grande parte da riqueza e da indústria do país, e com sua própria monarquia e parlamento tradicionais, representava desde há muito um obstáculo ao desenvolvimento de instituições de autogovêrno no centro. Em menor grau, o mesmo problema repercutiu nos reinos menores de Ancole, Bunioro e Toro. Os líderes políticos e tradicionais do país agora se mostram preparados para aceitar certos compromissos no interêsse de Uganda como um todo a fim de conquistar logo a independência.

CONFERENCIA CONSTITUCIONAL DE 1961

A aceleração do progresso político de Uganda no ano passado foi auxiliada em muito por um estudo especial do problema das relações, levado a efeito por uma comissão sob a presidência de Lord Munster, que apresentou seu relatório em junho de 1961. As recomendações da comissão se tornaram a base para discussões numa Conferência Constitucional realizada em Londres no mês de setembro de 1961, quando foi alcançado acôrdo sôbre uma nova constituição e sôbre um programa que, passando pelo autogovêrno interno no dia 1 de março de 1962, levaria à independência no dia 9 de outubro, desde que as discussões necessárias pudessem ser completadas e feitos acôrdos em tempo.

Segundo a nova contituição (que foi elaborada de sorte a, tanto quanto possível, poder formar uma base conveniente para a constituição depois da independência) Buganda aceitou um *status* federal, com uma divisão de podêres entre os parlamentos de Buganda e Uganda. Buganda também concordou em enviar membros representativos, eleitos direta ou indiretamente, para a Assembléia Nacional constituída por 91 membros.

As relações dos reinos menores, e dos outros distritos, com o govêrno central também foram debatidas na Conferência, havendo sido incluída na constituição de autogoverno interno cláusulas salvaguardando-lhes as instituições tradicionais. Novos podêres legislativos e financeiros para êsses reinos serão incluídos na constituição da independência. (BNS-DC).

Morreu Pedro Pinto de Sousa

Após pertinaz enfermidade, faleceu, ontem, nesta cidade, o conhecido editor e homem de imprensa Pedro Pinto de Sousa, figura de relêvo e grandemente estimada nos círculos intelectuais.

Pedro Sousa, que desaparece aos 61 anos de idade, teve uma existência fecunda em iniciativas editoriais, que lograram grande repercussão, e desfrutava de largo círculo de relações. Há mais de dez anos vinha exercendo as funções de diretor-técnico de Fôlha Carioca Editora S. A., tendo, anteriormente, sido diretor superintendente da Erica S. A. e de outras importantes emprêsas editoriais.

Os restos mortais de Pedro de Sousa serão sepultados hoje, às 12 horas, no cemitério de Catumbi e foram velados por numerosos parentes e amigos.

AGUARDA-SE O MAIOR PETROLEIRO DO MUNDO

Está sendo aguardado amanhã, na Guanabara, o petroleiro "Manhattan" considerado o maior do mundo, no gênero, com 290 metros de comprimento, 45 de bôca e 15 de calado. Fretado pela Petrobrás, o enorme barco transporta para o Rio nessa primeira viagem à América Latina cêrca de 110 mil toneladas de óleo destinado àquela emprêsa e que serão descarregados no terminal marítimo da baía de Guanabara.

As crianças adoram —os adultos repetem!

— Realmente, não há quem não goste do que é bom e saboroso. Salsichas Anglo são exatamente assim: tenras, finas de massa e sabor — puras na qualidade! V. não se cansa de preparar diferentes pratos com as Salsichas Anglo... Cada receita é um prêmio ao seu paladar!

SALSICHAS
TIPO VIENA
ANGLO
Um produto do
Frigorífico Anglo

Denison

"Diligências" fizeram tudo menos investigar a morte de Tobias Warchawsky

Polícia cooperou com a vingança comunista

Tobias Warchawsky, embora muito môço ainda, era um extremado esquerdista. Não havia agitação comunista em que êle não tomasse parte. Nos comícios, choques de rua com policiais, reuniões, assembléias êle estava sempre presente empenhando-se a fundo na propaganda do credo vermelho.

Mas, muito embora esta atividade extremada, Tobias jamais era prêso. Todos seus companheiros sofriam à ação policial. A polícia não tomava conhecimento de Tobias. Essa complacência policial despertou a atenção dos chefes comunistas. E classificaram Tobias como "alcagüete", que passaram a considerar perigoso.

E por isto foi eliminado em qualquer parte do Rio, sendo seu corpo jogado numa clareira da mata dos Macacos.

EXCLUSIVO PARA O DC

O homem que sabe demais

Dos Arquivos Privados do ex-Diretor do Gabinete de Pesquisas Científicas da Polícia Civil do Rio — por TIMBAÚBA (Da equipe do DC).

A 23 de outubro de 1934 as autoridades do 1º Distrito Policial foram avisadas da existência de um cadáver em certo ponto da mata dos Macacos, próximo ao local conhecido por Vista Chinêsa. Em plena floresta, no meio de uma clareira, braços sôbre o peito, lá estava o cadáver de um jovem, em adiantado estado de decomposição, impossível ser desde logo identificado, pois o rosto achava-se completamente deformado. Ao lado do corpo pedaços de jornais, uma garrafa tendo na bôca uma vela e, pouco distante, uma capa.

A necrópsia constatou que um projétil penetrara na base do crânio e saíra pelo frontal tendo sido o tiro disparado pelas costas. Nas roupas, nenhum documento. Nenhum vestígio de luta. Nenhum sinal de arrastamento. A falta de alguns dentes em uma arcada dentária perfeita demonstrava que a vítima tinha sido maltratada cruelmente.

SUSPEITO

A posição do cadáver — deitado de costas — para quem recebera um tiro pelas costas, os braços caídos sôbre o peito, o alinhamento das vestes, a ausência do menor sinal de luta no local, o bôlo alimentar ainda em período inicial de digestão — tudo estava a mostrar que o crime não tivera lugar naquela clareira. O homicídio fôra praticado em outro ponto e o corpo transportado depois para a clareira. Os autores do homicídio, em lugar de colocarem o cadáver de bruços e os braços caídos ao comprido, forneceram os elementos para a integral suspeição da ocorrência.

A VÍTIMA

Os criminosos afastaram do corpo qualquer sinal que o pudesse identificar. Quem era a vítima? Ninguém sabia. Quando o mistério se alargava comparece ao necrotério Joanna Warchawsky, que reconheceu, pelas roupas o pelo corpo, seu filho, Tobias Warchawsky, o cadáver encontrado na mata dos Macacos. O dentista Edgard W. Alian também o reconheceu pelas suas arcadas dentárias.

TOBIAS

Warchawsky desaparecera de sua residência na Rua da Relação, 31, onde morava em companhia de sua mãe Joanna e de seus irmãos Israel, Isaac e Saul, em 15 de outubro. Trabalhava com seu irmão Israel na "United Press". Com 18 anos tornara-se um bom ilustrador bem conhecido nos meios jornalísticos, principalmente depois que, com seu amigo Moussatche, fêz uma exposição de "charges" no salão Nicolas, obtendo grande sucesso.

O EXTREMISTA

Tobias fazia parte do Socorro Vermelho. Fôra um dos oradores do comício que se realizara na Praça da Harmonia, quando foi ferido na cabeça. Envolvera-se nos acontecimento que tiveram lugar no Teatro João Caetano e tomara parte no encontro sangrento que tinha havido, na Rua dos Arcos, entre extremistas e elementos da então Delegacia de Ordem Política e Social, na ocasião dirigida pelo capitão Miranda Corrêa, sendo chefe de Polícia o sr. Felinto Müller.

UM POUCO DE LUZ

D. Ana Caputo, vendo nos jornais o retrato de Tobias, reconheceu nele a pessoa que, sob o nome de Carlos Ferreira e em companhia de Euclides Santos, lhe alugara um quarto, em sua residência, na Rua Duque de Caxias, 68, de onde desapareceram entre 16 e 17 de outubro. Ambos tinham dado para referências o sr. José Tôrres Lima, dono de algumas panificações na Rua do Uruguai. Tôrres conhecera Euclides por intermédio de Manuel Antunes e êste esclareceu que se tratava de Válter Fernandes da Silva, que viajara para Santos, e que Carlos Ferreira (Tobias) desaparecera.

O ACUSADO

Válter Fernandes da Silva, que também usava os nomes de Rogério Dias, Augusto Barbosa e Euclides Santos, 22 anos, natural do Pôrto de Cunha, em Minas Gerais, mestiço, baixo, coroa de ouro no maxilar superior, olhos grandes escuros, rosto comprido, fisionomia calma, cabelos lisos no alto da cabeça e bem crespos na parte posterior, ombros mais ou menos largos, trajando comumente terno azul-marinho bastante usado e chapéu prêto de feltro, foi apontado, pela Delegacia de Polícia Política e Social, como o assassino de Tobias. Foi oferecido o prêmio de um conto de réis a quem desse indicação segura sôbre o local em que se achava o suposto homicida. As diligências para a captura de Válter Fernandes da Silva foram apenas realizadas em Campos, Valença, Nova Lima e Paraná. Estranhou-se, na ocasião, que as investigações não abrangessem outros pontos do país, limitando-se a lugares que se sabia de antemão de nenhum valor. Estranhou-se, também, que fôssem negados à Seção de Segurança Pessoal os recursos materiais, inclusive dinheiro, para buscas fora desta cidade.

Tempos depois a própria Delegacia de Polícia Política e Social informava o suicídio, em Recife, de Válter Fernandes da Silva, indigitado assassino de Tobias Warchawsky, que, segundo o chefe de Polícia de então, sr. Felinto Müller, era acompanhado em tôda parte por dois agentes, por ser extremista.

DIARIO CARIOCA — Sabbado, 3 de Novembro de 1934

siste o Mysterio Em Torno Do Assassinio Do Joven Caricaturista

Caso de grande repercussão na época (como se vê das páginas do DC de 3-11-34), a morte de Tobias Warchawskyi foi sepultada no tempo sem que fôssem apuradas as circunstâncias em que ocorreu

Chineses na fronteira da Índia

NOVA DELHI e ELIZABETHVILLE — Um porta-voz do govêrno da Índia declarou que tropas da China popular compareceram na zona da fronteira sino-hindu onde surge o mosteiro de Tawang.

Naquela zona, um pelotão de fuzileiros indianos se encontraria circundado pelas tropas comunistas chinesas.

EM KATANGA

Por outro lado teve-se notícia, através de despacho telegráfico vindo de Elisabethville que os graves incidentes ocorridos nos arredores do aeroporto desta cidade, entre um grupo de soldados indianos da ONU e os gendarmes de Katanga, provocou um nôvo estado de tensão contra as fôrças das Nações Unidas.

ACUSAÇÃO

Como se sabe, a gendarmeria de Katanga acusou dois mortos e três feridos.

Tschombe definiu o fato uma provocação e enviou nota de protesto à ONU, acusando os "capacetes azuis" de terem violado o plano de pacificação já aceito pelo Katanga.

ANIVERSÁRIO

Hoje, em Elizabethville, foi celebrado o primeiro aniversário da batalha contra as fôrças da ONU. (ANSA-DC).

Admissão da Jamaica na OEA: EUA apóiam

WASHINGTON — Informou-se hoje que os Estados Unidos sugeriram a Jamaica que seja prudente em seu trabalho para ingressar na Organização dos Estados Americanos (OEA).

Segundo estas informações, a recomendação dos Estados Unidos, deve-se a já prevista oposição da Guatemala e talvez também da Argentina, a novas admissões na OEA.

PRUDENCIA

Como país recém-independente, a Jamáica anunciou sua intenção de solicitar ingresso na Organização Hemisférica, mas não apresentou ainda solicitação oficial.

Atualmente, uma comissão da OEA trabalha em um informe sôbre os passos que se devem dar para considerar a solicitação de ingresso.

Também Trinidade, outra ilha do Caribe que obtêve recentemente a independência, poderia pedir inscrição da OEA.

A própria Oorganização encontra-se agora frente a sérios problemas, desde a saída temporária da Bolívia até sua incapacidade para resolver a crise chileno-boliviana que provocou àquela retirada.

OBSTÁCULOS

Em face dêsses problemas e as discussões sôbre novas admissões, fontes informadas dizem que o esfôrço da Jamáica para entrar na OEA encontraria diversos obstáculos.

Os países que recentemente adquiram independência, Jamáica e Trinidad, foram colônias britânicas até êste ano.

Tanto a Guatemala como a Argentiina, membros da OEA, reclamam possessões britânicas no Hemisfério: a Guatemala reclama Honduras Britânica e a Argentina, as ilhas Malvinas, chamadas pelos inglêses, ilhas Falkland. Considera-se que a Guatemala se opôra a admissão de todo país que não seja absolutamente independente.

A recomendação dos Estados Unidos a Jamáica de que adie o pedido oficial de ingresso na OEA e motivada em parte por estas considerações. Mas a questão fundamental para ser o problema ainda não resolvido do número de votos que será necessário para admitir um país na Organização.

Segundo se diz, os Estados Unidos acreditam que deve ser requerida uma maioria de dois têrços dos votos, enquanto a Guatemala parece desejar votação a respeito do procedimento a ser seguido par admissão.

A presente carta da OEA e omissa a respeito do procedimento a ser seguido para admissão de novos membros. (UPI-DC)

ATRASADOS DE PENSIONISTAS MILITARES

O diretor da Despesa Pública, sr. Rogero de Moraes Bittencourt, informou à reportagem haver, no dia 11 último, recebido o expediente em que o Tribunal de Contas da União comunica ao ministro da Fazenda que, em sessão de 6 do corrente, registrou e distribuiu ao Tesouro Nacional o crédito de Cr$ 950.000.000,00 (novecentos e cinqüenta milhões de cruzeiros), de que trata a Lei 2.952-61, para liqüidação dos atrasados devidos aos pensionistas militares relativos ao período de maio a dezembro de 1960.

Disse o diretor da Despesa que já terminou o estudo e preparo, em regime de urgência, dos 25.000 (vinte e cinco mil) processos que se encontram na sua Diretoria, de interêsse das referidas pensionistas.

Não obstante o volume de processos e a complexidade de seus cálculos a Diretoria da Despesa Pública, segundo declarou seu diretor, efetuará o pagamento das importâncias a que têm direito, independentemente de qualquer requerimento ou solicitação, juntamente com o pagamento de janeiro vindouro, isto graças às medidas prontamente adotadas, inclusive prestação de serviços extraordinários.

NÔVO DIRETÓRIO DA FACULDADE DE CIÊNCIAS ECONÔMICAS

Tomarão posse hoje, às 20 horas, em solenidade que se realizará no salão nobre da Faculdade Nacional de Ciências Econômicas, os novos integrantes do Diretório Acadêmico daquela Faculdade, eleitos para o biênio 1962/63. Os cargos de presidente e vice-presidente, respectivamente, serão transferidos aos alunos Cláudio Salgado e Henrique Kingston. O ato contará com a presença do reitor da Universidade do Brasil, prof. Pedro Calmon.

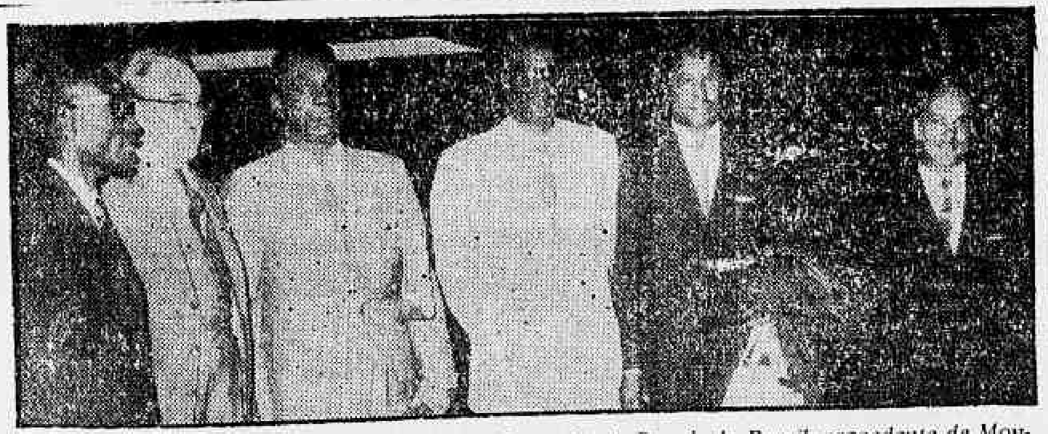

FESTIVAL DE TURISMO — A bordo de um Caravelle da Panair do Brasil, procedente de Montevidéu, chegou, ao Rio, o sr. Jean Jacques Honorat, diretor-geral de Turismo do Haiti, acompanhado dos seus assessores srs. Ernst Casséus e Jean E. Saurel. O sr. Jean Jacques Honorat, cuja viagem prende-se à organização do II Festival Pan-Americano de Turismo, que se realizará de 1 a 15 de dezembro do corrente em Pôrto Príncipe, no Haiti, deverá entrar em contato com autoridades brasileiras a fim de convidar nosso país a participar do referido certame. A foto fixa um flagrante do desembarque no Aeroporto Internacional do Galeão, vendo-se da esquerda para a direita os srs. Ernst Casséus, Jean Jacques Honorat e Jean E. Saurel, em companhia de membros da Embaixada do Haiti que foram recebê-los

CHEGOU! a nova LOTERIA FEDERAL

AGORA COM SENTIDO SOCIAL!

42 MILHÕE$ EM PRÊMIO$!

— são 15 milhões para você... e mais 27 milhões em prêmios menores

Finalmente amanhã a primeira extração da Nova Loteria Federal... agora com sentido social! E agora também ela é do povo porque o país inteiro ganha...

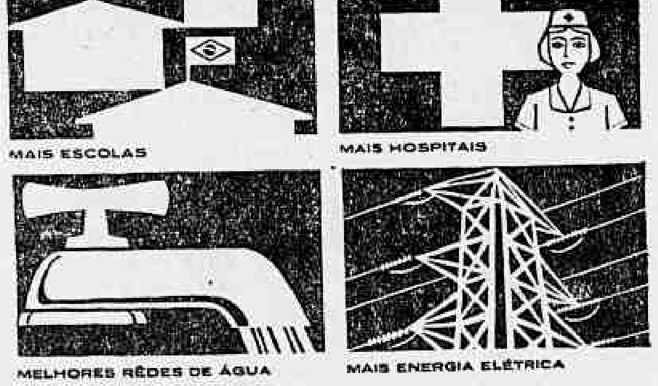

E OUTRAS IMPORTANTES OBRAS PÚBLICAS

Agora com a CAIXA ECONÔMICA FEDERAL

PROCURE O RESULTADO NO REVENDEDOR MAIS PRÓXIMO

Carta do Leitor

Escola Delfim Moreira só falta desmoronar

A ESCOLA Pública "Delfim Moreira", localizada na Praça Ubojara, Estação do Rocha, é um desmentido formal ao ufanismo que se apossou do govêrno do Estado em relação ao problema educacional, escreve o sr. Gregório Cardoso, cujo sobrinho estuda naquele estabelecimento de ensino.

Segundo a carta do nosso leitor, a "Delfim Moreira" é a vergonha das escolas públicas da Guanabara, "não por culpa das suas professôras, frisa o sr. Gregório Cardoso, mas por exclusiva responsabilidade do Departamento de Prédios e Aparelhamentos Escolares da SGEC."

PAIS SUSTENTAM A ESCOLA

Continua o leitor:

— O muro que cerca a escola está pràticamente desmoronado e o fôrro do prédio encontra-se todo rebentado. Quanto às colunas de sustentação estão tôdas separadas do teto.

— Para comprar lâmpadas para o colégio e bem assim material de limpeza, incluindo tinta para as paredes e janelas, as professôras reunem os pais dos alunos, que se cotizam para fornecer aquêle material.

— O andar superior, prossegue o nosso leitor, não possui ralo para escoamento de água da limpeza e os serventes têm de ensopar muitos panos, torcê-los lá fora, num esfôrço desnecessário. Quanto aos lavatórios dos alunos, mais parecem cochos para cavalos.

Diz ainda o leitor que apesar das constantes reclamações, até agora limitaram-se a aparecer por lá dois engenheiros que se foram embora sem nada dizer.

— E enquanto isso acontece na Escola "Delfim Moreira", finaliza o sr. Gregório Cardoso, os ufanistas apregoam a plenos pulmões que o problema escolar na Guanabara está resolvido...

Servo de Deus faz apêlo aos generais

O SENHOR José Lacerda Filho, que se denomina «Servo de Deus», remete uma longa carta ao DC dizendo-se angustiado «com as coisas horríveis que se produzirão se as classes armadas não tomarem uma diretriz segura e racional em defesa do povo e da nação brasileira.

— Estão em choque — escreve aquêle leitor — duas fôrças antagônicas: o bem e o mal, a claridade e a escuridão, a limpeza moral e as mazelas que se ocultam nos mais lôbregos desvãos da personalidade; a dignidade impoluta dos generais do glorioso Exército de Deodoro, Floriano, Hermes da Fonseca, Marechal Lott e Nélson de Melo, e as figuras duvidosas, de olhares indecisos e erráticos de Carlos Lacerda, Plínio Salgado, Amaral Peixoto, Adauto Lúcio Cardoso, Nélson Carneiro e Herbert Levi.

DISSOLVER O CONGRESSO

— Cabe aos generais do nosso Exército, adverte o "Servo de Deus", a responsabilidade e o imperioso dever de dissolver o Congresso, afastar do cenário político brasileiro o agitador inconsciente e perigoso que levou o grande Vargas ao suicídio e Jânio Quadros à renúncia e que hoje procura apunhalar o Brasil acusando falsamente grandes personalidades nacionalistas de serem comunistas.

O glorioso Exército brasileiro, prossegue o leitor, não pode, de modo algum, silenciar diante do que ocorre no cenário político e nossa abençoada terra, onde se agita e se desmanda, através da incompetência, da violência e da mentira.

Termina o sr. José Lacerda Filho, "O Servo de Deus", dizendo que "daqui do meu retiro espiritual, alentado pela Fé e Amor Universal, exalto a Justiça Inefável Divina e lanço veemente apêlo à consciência pura do Exército Brasileiro no sentido de fechar a Câmara dos Deputados como medida de verdadeira profilaxia nacional."

BÔLSAS DE ESTUDO NO CHILE PARA PÓS-GRADUADOS

O Ministério das Relações Exteriores do Chile, por intermédio da sua Embaixada no Rio de Janeiro, abre um concurso para provimento de duas bôlsas de estudo destinadas a post-graduados brasileiros que poderão seguir cursos de aperfeiçoamento na Universidade do Chile sem qualquer ônus e com uma quota de E° 100 mensais.

Para concorrer a estas bôlsas os candidatos devem reunir os seguintes requisitos: a) ser de nacionalidade brasileira; b) possuir título profissional. Serão considerados jornalistas e artistas; c) apresentar uma autobiografia, cópia do título profissional e certificados de estudos com notas, certificados de boa saúde e três recomendações de professôres ou chefes; d) indicar o plano de estudos que desejam realizar no Chile.

Êstes antecedentes serão recebidos de 11 às 13 horas, na Embaixada do Chile, até o dia 25.

PRÊSO OUTRO ACUSADO

PARIS — Outro implicado no fracassado atentado contra o presidente De Gaulle, em 22 do mês passado, foi prêso hoje pela polícia francêsa.

Trata-se de Gerard Ujsines, que foi um dos primeiros a disparar sua metralhadora contra o automóvel do presidente. O fato ocorreu em Clamart, perto de Paris, e sòmente a presença-de-espírito do motorista de De Gaulle evitou que os disparos atingissem o presidente. O motorista pisou a fundo no acelerador para escapar ao ráio de ação das metralhadoras dos terroristas.

Até agora foram detidos seis implicados de um comando calculado em quinze, dos quais cinco já foram identificados pela polícia (DPA-TRP-DC).

O carioca reclama

TUDO APAGADO — Inúmeros sinais luminosos do tráfego estão desligados ou defeituosos. No cruzamento, importantíssimo, da Avenida Rio Branco com Visconde de Inhaúma, é um crime contra a segurança da população estar a sinaleira apagada há vários dias. Igualmente, na Praia do Flamengo, esquina de Cruz Lima, há semanas que o sinal não funciona; e o da esquina de Mem de Sá com Washington Luís, idem, idem. E muitos outros mais.

*

COM A LIGHT — Dizem os moradores das Ruas Gregório de Matos e Furquim Mendes que se a Light esticar mais um pouco a rêde de baixa tensão, existente no bairro de Vigário Geral, estará resolvido o problema de iluminação daqueles logradouros.

*

SALA DE VISITAS — A Praça Barbosa Lima é a sala de visitas do bairro de Vigário Geral. Construída no govêrno Mendes de Morais ficou abandonada até que na administração Negrão de Lima foi remodelada. E agora se encontra em péssimo estado, necessitando de tratos.

*

AGUA DE UM LADO SÓ — Já está ficando crônica a falta d'água no lado par da Rua André João Antonil (Conjunto do IAPC, no Realengo). No lado impar o líquido sobra. A coisa está meio esquisita.

*

VILA COSMOS — O bairro continua aguardando a instalação de um Pôsto de Vigilância. A localidade já conta com uma população de aproximadamente 15 mil habitantes. Até agora só promessas.

*

CAVEIRA DE BURRO — Autêntica "caveira de burro" é a Estrada da Covanca, em Jacarepaguá. As obras de conclusão (pavimentação e abertura do trecho final) se arrastam, parece brincadeira, há 40 anos.

*

LIXO PELAS RUAS — O bairro do Flamengo, outrora, tão cuidado, faz dó. Por falta de caminhões, por desleixo dos lixeiros ou pela má administração do 3º Distrito da Glória-Flamengo, o fato é que o bairro vive cheio de môscas e o lixo adorna o meio-fio de muitas de suas ruas.

*

QUEIXAS E RECLAMAÇÕES, telefones: 23-3239 e 32-5082.

S. A. DIARIO CARIOCA

FUNDADO EM 17 DE JULHO DE 1928

Diretor Presidente: DANTON JOBIM

Diretor Gerente: ULYSSES MARINHO

Diretor Comercial: ZELIO VALVERDE

Sede: AVENIDA RIO BRANCO, 25, sobreloja

Presidência	43-6465
Gerência	43-3014
Secretaria	43-5539
Chefia da Redação	43-5574
Administração	23-4437 e 23-4643
Publicidade	23-3939
Esporte	23-4472
Polícia	23-3239 e 23-5082
Circulação	23-3662
Oficinas e Revisão	43-5609

São Paulo: Barão do Paranapiaçaba, 61 4.º andar, grupo 3 — telefones: 32-5841 e 35-6280

Belo Horizonte: Avenida Afonso Pena, 774, 4.º andar, sala 308, Tel.: 4-8044

Niterói: Avenida Amaral Peixoto, 60, sala 611 — Telefone: 2-7893

Pôrto Alegre: Rua Caldas Júnior, 121, 1.º andar, sala 4 — Tel.: 8771

ASSINATURAS

Brasil e países da convenção postal:

Semestral	Cr$ 600,00
Anual	Cr$ 1.000,00

(Outros países):

Semestral	Cr$ 1.000,00
Anual	Cr$ 2.000,00
Preço do exemplar	Cr$ 10,00

Sociedade — JEAN POUCHARD

Manequins inauguraram no Floresta

FORAM vistos na Secretaria do Nevado os diplomatas Greta Grubel e Edgard Alexandre Grubel, da Embaixada da Austrália, adquirindo títulos de sócios proprietários do movimentado clube da Barra.

♦

O FLORESTA Country anunciando o desfile de modas em redor da piscina que será inaugurada no próximo dia 16, justamente com outras dependências. Ilka Soares, Nicky, Dorian e Pina serão os manequins que estarão na passarela improvisada.

♦

O SR. e sra. Orlando Gomes dos Santos e Viúva Noêmia Siciliano estão convidando para o casamento de seus filhos, Mauro Orlando e Glória, que acontecerá na Igreja S. Paulo Apóstolo, às 17,30 horas do próximo dia 22, onde receberão os cumprimentos.

♦

A CANADA convidando para a apresentação da nova coleção de verão e artigos de praia, que acontecerá no próximo dia 18 de setembro às 15 horas.

♦

NÃO sabemos quem programou, mas também a "Maison Jacques Heim" apresentará a sua coleção primavera-verão no dia 18 às 15 horas.

♦

O SR. José Ermírio de Morais encontra-se no Rio, hospedado no Hotel Glória juntamente com o sr. Miguel Arrais, candidato a governador de Pernambuco. Vieram tratar de assuntos políticos. O sr. Ermírio de Morais afirmou que já gastou cêrca de 70 milhões com sua candidatura ao Senado.

♦

JÁ ESTÁ em Nova Iorque o sr. Eduardo Tapajós, que foi recebido no Aeroporto de Idlewild pelo presidente da cadeia de hotéis "American Hotel Corporation", sr. Leslie Kincaid.

♦

ESTAVA repleta de figuras "top" da sociedade brasileira a Igreja de Santa Margarida Maria, durante o casamento da srta. Maria Beatriz Ramos de Paula (neta do saudoso ex-presidente Nereu Ramos) com o jovem sr. Sérgio Luís Soares.

A DIVISÃO de Passaportes do Itamarati está sob a chefia do ministro Marina Moscoso que pretende dinamizar aquêle importante departamento.

♦

"MERCI" a Eugrefusa pelo bonito "souvenir" que enviou a êste colunista.

♦

A ANSA informa que uma idosa aposentada ítalo-americana, Pasquale Mancone, de setenta e sete anos de idade, morreu poucos dias antes de casar, por um ataque cardíaco.

♦

UM absurdo o preço cobrado pela apresentação do "The Modern Quartet Jazz" no Teatro Municipal. Por êste motivo, embora o grupo de músicos americanos seja bom, a freqüência na estréia foi mínima.

POR hoje é só. (Tchau).

Srta. Eunice Piedade em recente recepção

Astrologia — PROF. MIRAKOFF

Trate de assuntos jurídicos

HOJE, 14-9-1962 (Sexta-feira) — Lua Cheia, às 9,38 horas. O dia será bom para viajar à tarde e tratar de assuntos jurídicos e financeiros.

ACONTECERÁ HOJE AO LEITOR:

Seguem-se as possibilidades felizes ou não de hoje com horas e números favoráveis para todos os nascidos em qualquer dia, mês e ano nos períodos abaixo:

ENTRE 22 DE DEZEMBRO E 20 DE JANEIRO (Capricórnio)
Os negócios estão em boa marcha e todos se encaminharão para um progresso mais rápido se aumentar seu círculo de relações sociais. 9, 10 e 21; 45, 56 e 77 (horas e números).

ENTRE 21 DE JANEIRO E 18 DE FEVEREIRO (Aquário)
Ajude as possibilidades de êxitos financeiros auscultando os interêsses astrais. 9, 14 e 15; 30, 41 e 52 (horas e números).

ENTRE 19 DE FEVEREIRO E 20 DE MARÇO (Peixes)
Resolva sem tardança seus problemas familiares para atender melhor as suas aspirações no setor do trabalho. 8, 10 e 20; 43, 52 e 61 (horas e números).

ENTRE 21 DE MARÇO E 20 DE ABRIL (Áries)
Aproveite os dias de folga para bem determinar seus dias futuros e pensar sôbre as questões difíceis que precisam ser resolvidas. 9, 10 e 11; 34, 45 e 55 (horas e números).

ENTRE 21 DE ABRIL E 20 DE MAIO (Touro)
Ajuste-se aos problemas atuais e terá boas oportunidades de vencer nos setores financeiro e político. 8, 9 e 14; 30, 44 e 65 (horas e números).

ENTRE 21 DE MAIO E 20 DE JUNHO (Gêmeos)
Seus interêsses pessoais estão acima de qualquer expectativa e com calma encontrará o caminho dos lucros certos. 8, 9 e 18; 33, 44 e 45 (horas e números).

ENTRE 21 DE JUNHO E 22 DE JULHO (Câncer)
Seu romance estará em projeção neste dia e irá aumentar-lhe as possibilidades financeiras. 9, 14 e 15; 40, 51 e 65 (horas e números).

ENTRE 23 DE JULHO E 23 DE AGOSTO (Leão)
Surgirão as alterações necessárias para o seu bem-estar e o seu confôrto. Esteja atento. 7, 8 e 9; 34, 45 e 67 (horas e números).

ENTRE 24 DE AGOSTO E 22 DE SETEMBRO (Virgem)
Use de diplomacia para alterar seus bens e contratos com terceiros. Tôda cautela será pouca quando tiver que ouvir interêsses em conjunto. 9, 14 e 16; 45, 65 e 78 (horas e números).

ENTRE 23 DE SETEMBRO E 22 DE OUTUBRO (Balança)
Suas possibilidades financeiras estão bem acentuadas e poderá usufruir vantagens imediatas se souber aproveitar as boas oportunidades. 9, 10 e 21; 34, 44 e 54 (horas e números).

ENTRE 23 DE OUTUBRO E 22 DE NOVEMBRO (Escorpião)
Não siga sempre a mesma rotina no seu trabalho diário, mas, antes, esteja sempre a aperfeiçoar processos, garantindo maior rapidez. 6, 7 e 8; 45, 56 e 66 (horas e números).

ENTRE 23 DE NOVEMBRO E 21 DE DEZEMBRO (Sagitário)
Não force os acontecimentos, embora esteja alerta a tôdas as boas oportunidades financeiras. 8, 10 e 20; 33, 42 e 65 (horas e números).

Registro

Aniversários

FAZEM ANOS HOJE:

SENHORES:

Antônio Lartagoike Júnior; prof. Afonso Várzea; prof. Manoel Cláudio da Mota Maia; dr. Antônio Vanderlei de Araújo Pinho; Eduardo Carneiro de Mendonça; José Maria Cardoso de Castro; dr. Caio Valadares Filho; eng. Ivan Filiza.

Alarico Souto — Faz anos hoje, Alarico Souto, querido companheiro da administração do DIARIO CARIOCA, que será muito homenageado pelos seus amigos.

— Transcorre hoje o aniversário natalício do coronel Osélio de Moura Maia, diretor, conselheiro e sócio benemérito do Olímpico Clube, cuja presidência já ocupou em várias gestões.

SENHORAS:

Irene Catinhola de Oliveira; Cecília Leite da Silva; Ana Dias Gaspar; Marília Santos; Rute Araújo Beltrão e Hilda Valente do Couto.

MENINOS:

Fazem anos hoje Dantos Jobim Neto, filho do casal Renato Jobim e neto do jornalista Danton Jobim.

Casamentos

— Realiza-se amanhã, às 17,30 horas na Igreja Abadial do Mosteiro de São Bento, o enlace matrimonial da professôra Marília Dias da Costa e Sousa, filha do nosso colega de "O Globo", sr. Vasco da Costa e Sousa, e exma. sra. Jandira Dias da Costa e Sousa, com o sr. Cesar Bouери, filho do negociante desta praça, sr. José Boueri e exma. sra. Emília Malaquo Boueri.

— Realiza-se amanhã, o casamento da senhorinha Alcione Gonçalves Pinto e do sr. Fausto Barreto Gonçalves — ela filha da viúva Isaura Lopes Pinto e êle filho do sr. Fausto H. Gonçalves. A cerimônia religiosa será efetuada às 18 horas, na Igreja Cristo Rei em Vaz Lôbo.

Jovem Society — BARÃO SIQUEIRA JÚNIOR

Noivado nobre na Terra da Garoa

BROTOS e superbrotos compareceram à noitada de anteontem no Caiçaras, numa reunião dançante musicada pelo conjunto do Drink, em estado informal e com muita elegância na pista. Anotei a presença de Lúcia Maria Veloso, Célia Márcia Campos, Elsie Mae Marques, Maria Cecília Veiga Mifoni, Gilda Vieira, Luba Levisky, Carmem Lúcia Vieira, Elizabeth Araújo, Gustavo Barroso, Pedro César Sousa Paiva, Ricardo e João Reis e Fernando Vieira. Eram duas da manhã e os pares ainda rodopiavam nos salões da jóia da Lagoa. O casal Fiúlia e Maurever de Góes conduziram o evento.

●

MARIA Eli Rocha e Vicente de Paula Mauro convidando o colunista para o enlace matrimonial no próximo dia 22, às 18 horas, na Matriz dos Sagrados Corações. Contaram-me que o vestido de noiva de Maria Eli está bem bolado e será um sucesso na subida ao altar. Estaremos devidamente acontecendo no encontro nupcial.

●

AS DEBUTANTES do Nova Friburgo Country Clube pedindo a nossa presença em sua festa de estréia no "society", em 22 de setembro, nos salões da agremiação em pauta, com a presença do "society" local. Gratos pelo gentil convite.

●

ESTREANDO aliança na mão direita, na terra da garoa, a bonita Maria Candinha Baeta Neves, filha da Condêssa Candinha Prates, com o circulante José Honorato Botelho de Medeiros, filho dos Viscondes de Botelho, de Portugal.

●

EM ESTADO de noivado, está circulando o par romântico da paulicéia: Maria de Lurdes P. Pacheco e Eduardo Limpo de Abreu Conceição. Os dois pertencem ao "young set" paulistano e são vistos constantemente nas tardes ensolaradas do Harmonia, com subida ao altar programada para fins de 62.

●

ELVIS Presley, o rei do "rock'n roll", não aproveitou muito suas férias, após a filmagem de "Girl, Girls and Girls", pois está a preparar-se para "Take me to Fair", da MGM.

●

O CANTOR Eddie Fisher, que voltou com redobrado ímpeto ao "show business", após a malograda experiência conjugal com a atriz Lyz Taylor, retirou de seu repertório a canção "That Face", que êle interpretava, afirma-se, inspirado em Lí.

●

CIRCULAVA ontem, à tarde, de mãozinhas dadas, em plena Delfim Moreira, o comentado par romântico: Lúcia Maria Veloso e Pedro César de Sousa Paiva. Destino: uma sessão de cinema no Pax.

●

OS DOIS circulam há muito tempo em estado de amizade, mas agora resolveram mudar de rumo e deram uma guinada de 180 graus. Vou segredar para vocês: estão apaixonados e firmes no babado. São: Elizabeth Araújo e Fernando Vieira.

A curitibana Simoni Buffara virá circular na Lindacap próximamente

Teatro — PAULO FRANCIS

Festival de Escritores & Outras

COM a presença de escritores, teatrólogos, cantores e artistas a UNE vai realizar segunda-feira, dia 17, a partir de 20 horas em sua sede, na Praia do Flamengo, o Primeiro Festival de Cultura Popular. Entre os livros de teatro que serão vendidos e autografados pelos autores estão: A Invasão, Revolução dos Beatos e O Pagador de Promessas, de Dias Gomes; A Semente, de Gianfrancesco Guarnieri, A Revolução na América do Sul, de Augusto Boal e D. Juan e o Surrealismo de Edmundo Moniz.

Os poetas: Vinícius de Morais, Ferreira Gullar, Paulo Mendes Campos, Reinaldo Jardim, Geir Campos, Moacir Félix, José Paulo Pais e Afonso Romano Sant'Ana autografarão o livro de poesias populares — *Violão de Rua*, que é o sexto Caderno do Povo Brasileiro, coleção de livros editados pela Livraria Civilização Brasileira. Os outros cadernos da coleção são: 1) Quem faz as Leis no Brasil de Osni Duarte Pereira, Porque os Ricos não Fazem Greve, de Álvaro Vieira Pinto, Quem dará o Golpe no Brasil de Vanderlei Guilherme. Que são as Ligas Camponesas, de Francisco Julião, Quem é o povo no Brasil, de Nélson Werneck Sodré. Êstes livros serão também vendidos na ocasião.

Em todos os salões da UNE haverá venda de livros, representações pelos jograis do CPC da UNE, CACO e Faculdade de Filosofia. Serão também mostradas seqüências do filme — Cinco Vêzes Favela e os documentários: Arraial do Cabo e Aruanda.

Ao mesmo tempo cantores mostrarão aspectos da música brasileira em suas diversas tendências: Carlos Lira, Zé Ketti, Nélson Cavaquinho, Cartola, Nora Nei, Jorge Goulart, Marion.

Em todos os locais haverá apresentadores, figurando entre êles: Mário Lago, Luís Linhares, Flávio Migliáccio, Gianfrancesco Guarnieri e Rafael de Carvalho.

●

CACILDA Becker deverá gravar e interpretar para a Rádio Ministério da Educação poemas de Manoel Bandeira e Carlos Drumond de Andrade. ♦ O Teatro dos Sete vai iniciar sua excursão pelo sul do país e só estará de volta ao Rio em 1963. ♦ Assim que terminar a carreira de Tiro e Queda, de Marcel Achard, Tônia Carrero fará uma temporada em São Paulo, talvez em teatro próprio. ♦ Deverão estrear dentro de 15 dias, em São Paulo e no Rio duas peças de Dias Gomes: A Revolução dos Beatos e a Invasão, respectivamente. Lá o espetáculo será apresentado pelo TBC e aqui pelo Teatro do Rio ♦ O Teatro Cacilda Becker apresentará no Copacabana uma peça já encenada pelo Teatro do Rio em 1959 — "Oscar", de Claude Magnier. O Rio deverá ter mais um teatro, que será construído no prédio da UNE. As obras já foram iniciadas e o sr. Edmundo Moniz já autorizou uma verba que deverá ser entregue segunda-feira, durante o Festival de Cultura Popular ♦ O escritor Félix Ataíde já tem prontas duas peças-murais que deverão ser apresentadas brevemente pelo CPC. ♦ O poeta João Cabral de Melo Neto voltou ao diretor Antônio Coutinho (premiado no IDHEC, em Paris) que faça a adaptação cinematográfica de Vida e Morte de Severina.

Nos Clubes — NÉLSON JORGE

Monte Líbano em Noite de Gala

A GRANDE atração da festa comemorativa do aniversário do elegante Monte Líbano será o "show" que a notável bailarina Sandra Diecken apresentará com seu elenco de danças, que interpretará quatro tipos: "Dança Oriental", "Paris Café Concêrto Can-Can", "Charleston" e "Show Business". Também a excelente cantora Helena de Lima e o cômico Walter D'Ávila completarão o trio de atrações que farão da noite do aniversário do clube do sr. Nagib Murad a de maior gabarito no setor de clubes. No elenco de danças de Sandra Diecken estarão os bailarinos Antônio Barros, Emílio Martins, Jaci França, Lilian Dufech, Vera Brenner, Eliane Macedo, Maria José, Teresa Queirós, Ione Bellini e Edla Rios. Início às 23 horas e traje a rigor.

—oOo—

"Noite do Charme"

A BONITA srta. Ivone Maria Vasconcelos é considerada a favorita para o título de "Charme-Girl" do Grajaú Tênis Clube na noite de amanhã, quando, prosseguindo a sua programação do mês de aniversário, o Clube estará realizando mais uma elegante reunião dançante com o conjunto "7 de Ouros" e "show" com os cômicos Castrinho e Dorinha Duval.

—oOo—

Riachuelo

NA noite de hoje, o clube do simpático presidente Hugo Pereira estará oferecendo aos seus associados um animado "Bingo-dançante" com cartões grátis e com início às 20,30 horas. O melhor programa da noite é mesmo no Riachuelo.

—oOo—

Jacarepaguá Tênis

Carlos Imperial e sua movimentada "troupe" de excelentes cantores e dançarinos estarão na noite de amanhã no simpático Jacarepaguá Tênis Clube, para apresentar um "Festival de Twist e Cha-Cha-Chá". O sr. José Tavares comunica que o traje será esporte e o início às 23 horas. Aliás o nosso amigo Belini Melo assumiu as "Relações Públicas" do clube em pauta e já começou a funcionar.

—oOo—

Flamengo

A srta. Virgínia Goulart está comunicando que o Flamengo antecipou a festa para escolha da "Rainha da Primavera" para a noite de amanhã, na sede do Morro da Viúva. Início às 23 horas.

—oOo—

Rápidas

O Sírio Libanês vai realizar na noite de amanhã uma festa dançante com conjunto. Início às 23 horas. — Lícia Maria Pompeu, que freqüenta as festas do Melo T. C., é uma forte candidata às listas de "mais Elegantes" dêste ano. — A beleza de Leila Rastell Ramos poderá ser admirada no próximo sábado à tarde, no Maracanã, quando ela estará desfilando à frente do mais de vinte brasileiras na inauguração do fabuloso "Jogos da Primavera". — Olavo de Cordis juntando no "Bem" de Copacabana acompanhado de uma bela morena. — Na próxima segunda-feira o "Lions" Clube da Tijuca estará recepcionando a Crônica Social. — A programação da Casa das Beiras é uma das piores da cidade. Não compreendemos como um clube com uma sede tão bonita programe festas de tão mau gôsto. — Por hoje é só. Ela não telefonou...

Cinema — G. & R. SANTOS PEREIRA

A afiada faca de dois gumes

ENQUANTO não fôr dada ao Brasil uma legislação de efetivo amparo e estímulo à sua indústria cinematográfica, enquanto esta indústria, sujeita, como tôdas as outras, às formas universais de pressão e concorrência e, por isso mesmo, à instabilidade econômica peculiar aos países de economia vacilante, qualquer medida que favoreça a aplicação do capital estrangeiro ou as rendas de emprêsas estrangeiras em nosso território é uma faca de dois gumes. Eis a razão porque encaramos com fortes reservas a emenda, incluída pelo GEICINE, na Lei da Remessa de Lucros, promulgada recentemente pelo Congresso, que determina que os rendimentos oriundos da exploração de películas cinematográficas estrangeiras ficarão sujeitos ao desconto do impôsto na base de 40% (era de 25%). O contribuinte terá direito — diz a notícia — de optar pelo depósito, no Banco do Brasil, em conta especial, uma parcela de 40% do impôsto devido, podendo aplicar a importância equivalente, mediante autorização do GEICINE, na produção de filmes no país.

Isto significa, segundo entendemos, um confisco de parte dos rendimentos a serem remetidos para fora pelas emprêsas cinematográficas estrangeiras operando no Brasil. As importâncias confiscadas poderão ser utilizadas pelas referidas emprêsas estrangeiras na produção de filmes em nosso país. Lei idêntica vigora na Espanha, na Itália e em outros países e não produziu os resultados esperados, muito pelo contrário, serviu para a ocupação sistemática dos poucos estúdios daqueles países, prejudicando a produção nacional de filmes, e, o que é pior, elevando a níveis competitivos insuportáveis os preços (salários, remuneração, mão-de-obra etc.) antes vigorantes. Essas leis de confisco não chegaram a prejudicar profunda e substancialmente a cinematografia dos países que as adotaram por existir lá, como contrapêso, um conjunto de leis e medidas de amparo que estimulavam sua produção interna. Mas, e aqui no Brasil? Carecendo, em todos os sentidos, de leis de autodefesa e de estímulo às suas atividades, o cinema brasileiro não pode ficar, impunemente, sujeito a medidas de tantas ameaças como a que foi divulgada recentemente, e referente ao desconto do impôsto de renda, na base de 40 por cento, os quais poderão ser aplicados na produção de filmes no país. Filmes êsses, evidentemente, realizados por cineastas estrangeiros, por técnicos estrangeiros, e que poderão utilizar ou não assuntos brasileiros, e que adotarão ou não o sistema tradicional da co-produção. Com as imensas reservas congeladas na Itália, por exemplo, o cinema norte-americano acabou ocupando integralmente os estúdios italianos, atrasando sua produção interna, como foi o caso, por exemplo, da superprodução "Quo Vadis?", que utilizou as instalações totais da Cinecittà pelo período de um ano inteiro. Na Espanha, a medida teve resultados ainda mais dramáticos, segundo divulgou noticiário proveniente do país ibérico: a produção espanhola sofreu uma tremenda concorrência nos preços, a ponto de não suportarem os produtores nacionais os níveis elevadíssimos dos custos de produção depois que Hollywood acampou nos estúdios de Madri, de Barcelona e de Sevilha.

Merece estudos acurados e meticulosos qualquer medida, como a anunciada, e que visa a canalização de capitais estrangeiros, confiscados em nosso país, para a produção de filmes. Temos poucos e raros estúdios, não temos leis de defesa e de estímulo, nossa legislação é criminosamente omissa, somos um quintal sem cêrca e sem cadeado. Qualquer um pode invadir nossa horta e pisotear nossas verduras e nossos legumes. Isto vem acontecendo em quase todos os setores econômicos do país. Vai acontecer também no cinema, os senhores não tenham dúvidas.

TEATRO

CARTAZ

- BOLSO (27-3122) — "Ratos e Homens", de John Steinbeck. Drama. Às 21.15 horas. Vesperais, às quintas e domingos, às 16 horas.
- COPACABANA (37-1818) — "...Em Moeda Corrente do País", de Abílio Pereira de Almeida, com Cacilda Becker. Às 21 horas. Vesperais às quintas e domingos, às 16 horas.
- CARLOS GOMES (22-7581) — "Minha Querida Lady", Comédia musicada, com Bibi Ferreira e Paulo Autran. Às 21 horas. Vesperais às quintas e domingos.
- MAISON DE FRANCE (52-8678) — "Um Beijo no Asfalto", de Nélson Rodrigues, com Fernanda Montenegro e Ítalo Rossi. De quartas a domingos, às 21 horas. Vesperais às quintas e domingos, às 16 horas.
- GINÁSTICO (42-5421) — "Tiro e Queda". Comédia. Às 21 horas. Sábados, às 20 e 22 horas. Quintas e domingos, às 16 e 21 horas.
- NACIONAL DE COMÉDIA (22-0367) — "O Pagador de Promessas", de Dias Gomes. Drama. Às 21 horas. Vesperais, domingos, às 16 horas.

CINEMAS

LANÇAMENTOS

- SÃO LUIS — "Os Canhões de Navarone". (Proibido até 14 anos) com Gregory Peck.
- PALÁCIO — "Torneio de Amor". (Proibido até 18 anos) com Brigitte Bardot.
- BRUNI (Flamengo) — "O Último Cuplé". (Proibido até 14 anos) com Sara Montiel.
- METRO PASSEIO, METRO COPACABANA e METRO TIJUCA — "Os 4 Cavaleiros do Apocalipse". (Proibido até 10 anos) com Glenn Ford, Charles Boyer, Paul Lukas e Paul Henreid.
- OPERA — "El Cid". (Censura livre) com Charlton Heston e Sophia Loren.
- GUANABARA — "Os Apavorados". (Censura livre) com Vagareza e Oscarito.
- RICAMAR — "Ladrão Apaixonado". (Proibido até 10 anos) com Totó e Anna Magnani.
- VITÓRIA — "Cidade Sem Compaixão". (Proibido até 18 anos) com Kirk Douglas.
- ALVORADA — "Uma Vida em Pecado".
- RIAN — "Can-Can". (Proibido até 10 anos) com Frank Sinatra.
- PALÁCIO (Higienópolis) — "Ladrão Apaixonado". (Proibido até 10 anos) com Totó e Anna Magnani.
- CARUSO — "Apartamento Indiscreto".
- TIJUCA — "Um Pecado em Cada Alma". (Proibido até 18 anos).
- MELLO (Bonsucesso) — "Os Soldados da Rainha" e "Êsse Milhão é Meu".
- ODEON — "A Filha de Satã". (Proibido até 18 anos) com Janet Blair.
- MELLO (Penha) — "O Enguiço do Morto-Vivo".
- GUARACI — "Ódio Implacável".
- ROXY — "Os Apavorados". (Censura livre) com Vagareza e Oscarito.
- PIRAJÁ — "Tarzan e a Mulher Leopardo". (Censura livre).
- ART PALÁCIO (Tijuca) — "O Sicário". (Proibido até 18 anos) com Vera Koscina.
- POLITEAMA — "Os Apavorados". (Censura livre) com Oscarito e Vagareza.
- AZTECA — "O Pugilista". (Censura livre) com Joaquim Cordero.
- PRESIDENTE — "O Pugilista". (Censura livre) com Joaquim Cordero.
- IMPERATOR — "A Filha de Satã". (Proibido até 18 anos) com Janet Blair.
- MARAJÓ (Jacarepaguá) — "Os Subterrâneos da Morte". (Proibido até 18 anos).
- SÃO BENTO (Niterói) — Os 4 Cavaleiros do Apocalipse". (Proibido até 10 anos) com Glenn Ford.
- FLORIANO — "Os Apavorados". (Censura livre) com Oscarito e Vagareza.
- SANTA CECÍLIA — "Ódio Implacável". (Proibido até 14 anos).
- BRUNI (Copacabana) — "Noite de Montmartre". (Proibido até 18 anos).
- MADRID — "A Filha de Satã". (Proibido até 18 anos) com Janet Blair.
- MONTE CASTELO — "Os Apavorados". (Censura livre) com Vagareza e Oscarito.
- MIRAMAR — "Cidade Sem Compaixão". (Proibido até 18 anos) com Kirk Douglas.
- MARACANÃ — "O Pagador de Promessas". (Proibido até 14 anos) com Leonardo Villar.
- KELLY — "Amor Livre". (Proibido até 18 anos) com Bernadette Lafont.
- NACIONAL — "Feitiço Havaiano". (Censura livre) com Elvis Presley.
- FLORIDA — "Os Mosqueteiros". (Censura livre) com Gerard Barray.
- BOTAFOGO — "Férias no Havaí". (Censura livre) e "Os Dois Ladrões".
- LEBLON — "O Homem Que eu Devia Odiar". (Proibido até 14 anos) com Maureen O'Hara.
- AMÉRICA — "Os Apavorados". (Censura livre) com Oscarito e Vagareza.
- ART PALÁCIO (Méier) — "O Sicário". (Proibido até 18 anos) com Vera Koscina.
- SANTA HELENA — "Tarzan Contra o Mundo". (Censura livre).
- BRASÍLIA — "Ódio Implacável". (Proibido até 14 anos).
- REX — "Os Apavorados". (Censura livre) com Oscarito e Vagareza.
- CINEAC — "Os Canalhas". (Proibido até 18 anos) com Marina Vlady.
- IMPÉRIO — "O Pagador de Promessas". (Proibido até 15 anos) com Leonardo Villar.
- COPACABANA — "O Homem Que eu Devia Odiar". (Proibido até 14 anos) com Maureen O'Hara.
- PAX — "Ladrão Apaixonado". (Proibido até 10 anos) com Totó e Anna Magnani.
- ART PALÁCIO (Copacabana) — "Quanto Mais Frio Melhor". (Censura livre) com Yvone Furneaux.
- CARIOCA — "Cidade Sem Compaixão". (Proibido até 18 anos) com Kirk Douglas.
- PLAZA e ASTORIA — "Os Mosqueteiros". (Censura livre) com Gerard Barray.

DC-espetáculos — MISTER ECO

No País dos Cadillacs

O ANÚNCIO do filme a ser lançado brevemente nos cinemas da cidade chamou a atenção do cronista para o nome da estrêla e de como, com um bom truque publicitário, se pode fazer uma estrêla. A película, francesa naturalmente, tem título de "O Dia": "Orgia da Perversidade". E a estrêla se chama Rita Cadillac, tida, na publicidade, como a Rainha Mundial do "Strip-Tease".

Mister Eco, modéstia à parte, manja essa Rita. Usando de processo muito comum aos empresários brasileiros para impressionar os indígenas, o produtor Carlos Machado, certa vez, contratou nos cabarés de Paris uma ilustre desconhecida e trouxe para êstes brasis amados com foros de grande artista. Foi lançada na boate Casablanca como a figura principal feminina do espetáculo "Satã Dirige o Espetáculo" e tinha, então, o nome de Rita Rella.

Era realmente bela. E a maneira como se apresentava no "show" — dentro de uma banheira, se não falha a augusta memória — totalmente despida de qualquer vaidade e muito menos de incômodas vestes, exibia uma plástica de desvirtuar monge trapista. A Rita fêz furor entre os galãs da expectativa perpétua — aquêles que estão sempre na bôca de espera à saída dos camarins — deu muitas voltinhas para conhecer as maravilhas cariocas e não lhe faltou o assédio de um certo grupinho que, nos dias de hoje, seria chamado de os terroristas do poder econômico agindo nas caladas da noite. Aquêle mac, todavia, só funcionava na base de muita lábia, ficando as injunções econômicas apenas em ameaça. Boa-noite, passe bem e muito "merci"

Quando Rita Rella voltou à França, porém, reuniu a imprensa e deu entrevista coletiva. Disse que havia sido eleita no Brasil... Rainha da Rumba. E disse mais. Disse que havia feito muito sucesso entre os brasileiros, os quais tinham a mania de lhe oferecer cadillacs. Nunca viu em sua vida tantos milionários. Nada menos que oito cadillacs lhe foram presenteados e ela, naturalmente, não aceitou.

Rita Rella ganhou muita experiência. Se o país dos cadillacs não lhe deu os sonhados cadillacs nem de matéria plástica, deu-lhe o nome de Rita Cadillac como passou a ser conhecida e abriu-lhe a porta do êxito.

Encontro N.º 2

CABERÁ a Francisco Anísio e ao Trio Tamba realizarem o "Encontro nº 2", próximo "show" do Bon Gourmet, já com estréia marcada para vinte e cinco do corrente em noitada beneficente. A produção será de Aloísio de Oliveira, que, como novidade, na própria noite da estréia apresentará um "trailler" do que será o próximo encontro, ou seja, o "Encontro nº 3", êste estrelado por Caubi Peixoto. O "show" de Silvinha Teles, "Sonho de Moça", se encerrará domingo vinte e três, com uma festa reunindo a ala môça da música popular brasileira.

Experiência

FRANÇOIS BONNET pediu divórcio à sua espôsa Jacqueline Duffresnoy, em artes Coccinelle, o "travesti" que virou mulher. Bonnet foi passado pra trás em Buenos Aires por um bailarino paraguaio e, após aplicar-lhe alguns "jabs" resolveu pedir o boné. Mas, quando desembarcou na França, Bonnet informou que vai escrever um livro contando que se casara com Coccinelle apenas para fazer uma *experiência*, antes dêle só tentada pelo imperador Nero. Essa experiência tem o seu chiste.

Penúltimo

COM o nome de "Penúltimo" — vamos ao penúltimo? — surgirá no subsolo do Edifício Avenida Central um elegante bar para o uísque reconfortador entre a labuta dos escritórios do centro da cidade. O seu proprietário é Paulo Cordeiro, o mesmo que fêz o "Lp-Whisky-Bar" na Cinelândia.

Como disse

AS OBRAS do pretensioso Top Clube, orçadas em trinta milhões de cruzeiros, estão paralisadas por falta de erva. A saída de Fuad Nadruz da sociedade foi fogo no pavio e o Top Club talvez esteja condenado a desaparecer em estado embrionário. Talidomide?

Sem creme

LIVIO BRUNI, a Sadif e a Satélite Filmes convidam Mister Eco para assistir ao filme "Morangos Silvestres", de Ingmar Bergman, no cinema Alvorada. Brigadinho.

Valorização

Prestigiando o artista nacional em seus espetáculos, o Bon Gourmet está contribuindo para a sua valorização, aquém e além fronteiras. João Gilberto ganhou um contrato de dois milhões de cruzeiros em Buenos Aires e Silvinha Teles acaba de assinar contrato de igual valor para atuar na capital portenha. O conjunto vocal Os Cariocas também foi beneficiado, pois, além de começarem a chover convites para apresentações em diversos lugares, os argentinos pagarão um milhão de cruzeiros para vê-los de corpo presente. Seria o caso de o Flávio Ramos pedir um "royalty" nesses contratos...

DILENE E O CACHORRINHO — Uau, uau, uau!

TIRO MISTERIOSO MATOU ESTIVADOR NO CAIS

Polícia cria delegado antes das delegacias

Os funcionários da Polícia estão descontentes com a orientação que o chefe do DESP, curador Newton Marques Cruz, vem imprimindo à repartição. Não sabem, até agora, o verdadeiro significado da descentralização publicada em Boletim de Serviço, que na prática não poderá funcionar porque não foram ainda instaladas as novas delegacias distritais onde os coordenadores de Vigilância passariam a funcionar.

Sem meios e completamente desorientados ante a portaria esquisita, os policiais não sabem, afinal, a quem se dirigir: se aos chamados coordenadores, aos delegados ou aos "prefeitinhos", a quem a estranha portaria determina também o tratamento que se deve às autoridades.

CRITÉRIO DE NOMEAÇÕES

O descontentamento também se refere ao critério adotado nas nomeações dos novos delegados. Um dêles, o sr. Valter Dantas, que serve no Gabinete da Chefia de Polícia, foi designado para a Delegacia da Urca, distrito policial que só existe na portaria do Curador Newton Marques Cruz. O sr. Valter Dantas, companheiro de escritório do Chefe do DESP, está, assim, percebendo como delegado, pela verba do Gabinete.

O sr. Valter Dantas exerce ainda a função de Oficial de Gabinete do DESP e ainda recebe pela verba secreta uma gratificação, além de seu salário de "delegado". Os delegados e comissários de polícia, sabedores dessa situação irregular, estão programando uma reunião, possìvelmente para depois de amanhã, quando debaterão o assunto e procurarão tomar iniciativa para reclamar do governador providências contra as ilegalidades existentes.

Jantar a Segadas 4.ª feira

O sr. Segadas Viana, que durante muito tempo estêve à frente do Departamento Estadual de Segurança Pública, será homenageado, no próximo dia 26, quarta-feira por um grupo de amigos que lhe oferecerão um jantar, na Churrascaria Parque Recreio.

A comissão organizadora está constituída pelo capitão Jerônimo Tomé, comissário Gedoredo César de Matos, advogado Mário Amarante, jornalista Wilson Saião e Mário Braga.

Assassinado a tiros em Madureira

Quando encerrávamos os trabalhos desta edição as autoridades do 23.º Distrito Policial rumavam para a Rua Leopoldina de Oliveira 93 – fundos, em Madureira, onde um homem fôra abatido a tiros de revólver. Desconheciam-se maiores detalhes até aquêle momento.

Coordenadores

Até agora os chamados Coordenadores da Segurança Pública, cargos sem existência legal e nos quais foram investidos vários delegados de Polícia, não trouxeram qualquer vantagem para o serviço policial. Pelo contrário, serviram para aumentar a balbúrdia que existe no DESP em face da variedade extraordinária de chefes, todos a mandar com poucos a obedecer.

Sem lugar para funcionarem, com falta de pessoal, deficiência de material de expediente, sem meios de comunicação os Coordenadores de uma Segurança inexistente estão de braços cruzados. Casos existem em que os Coordenadores se utilizam das mesas dos delegados e comissários, servem-se dos papéis timbrados das Delegacias, utilizam o livro de registro de protocolo distrital, lançam mão dos parcos meios de condução e de comunicação dos Distritos. Nada têm. Nem a função de cada um até agora foi regulamentada.

Coordenadores existem que têm, apenas, ação sôbre um Distrito porquanto os outros, que vão ficar sob suas ordens, não foram criados ou desdobrados. Coordenadoria enorme como jamais se viu igual.

Enquanto isto, os marginais crescem em audácia, exercitam suas atividades criminosas com o maior desembaraço, assaltam em todos os quadrantes da cidade, de dia e de noite, pondo em sobressalto uma população que sempre viveu em paz e segurança, mesmo nos dias agitados da guerra e das revoluções.

A vaidade de fazer uma modificação no organismo policial deu, assim, em água de barrela.

Desprezou-se o plano organizado por uma comissão de entendidos no assunto, experimentados policiais, e que mereceu os aplausos dos elementos componentes do Ponto IV, para se fazer modificações essencialmente burocráticas, sem base técnica, sem estêio material.

O resultado aí está. Uma pletora de autoridades, coordenadores, diretores, chefes e subchefes para uma Polícia pràticamente falida.

TIMBAÚBA

RACISMO — A atriz Marilena de Carvalho, do Teatro Maison de France que foi "barrada" no cabeleireiro por ser de côr

Racismo de manicura autuado em flagrante

As autoridades policiais do 5.º Distrito autuaram em flagrante, na manhã de ontem, como incursas na Lei Afonso Arinos, Leci Arueira, sócia do "Cabelereiro Macele's" (Praia do Flamengo, 164-A), e a manicura Ilza Ferreira de Sousa, por se terem negado a atender a atriz do Teatro Maison de France, Marilena de Carvalho, por ser de côr.

Marilena de Carvalho marcara hora, anteontem, pelo telefone, com a manicura Ilza Ferreira de Sousa para, hoje, fazer a pintura de suas unhas. Às 9,30 de ontem, Marilena dirigiu-se ao cabelereiro a fim de ser atendida. Destratada por ser de cor, Marilena queixou-se ao chefe de Polícia substituto, que mandou autuar as infratoras.

POLÍCIA EM AÇÃO

Acompanhada dos detetives Joel Vale e José Carlos e Medeiros, a jovem atriz dirigiu-se ao "Cabelereiro Macele's" onde, novamente, pediu que lhe fizessem as unhas pois teria que se preparar para uma viagem a Pôrto Alegre com a "troupe" do "Teatro dos Sete". Tomando a frente, a sra. Leci Arueira, sócia da casa, disse-lhe que as demais freguesas iriam reclamar se ela fôsse atendida, uma vez que "o salão só atende pessoas brancas".

Marilene ia sendo encaminhada à porta da rua pela manicure Elza Ferreira de Souza e sua patroa, quando a polícia entrou em ação. Os policiais dirigiram-se a Marilena e pediram explicações do que ocorria. Inteirados do fato, na presença da responsável pela casa, todos foram parar no distrito policial.

AUTUADAS

Na delegacia do 5.º Distrito Policial, na presença do comissário Wilson Lázaro, a sra. Leci negou-se mais uma vez a atender Marilena, então, devidamente autuada.

O delegado Paiva de Lacerda, titular do 5.º DP, após o flagrante, arbitrou fiança para as duas racistas, as quais, após o pagamento estipulado por lei, foram postas em liberdade.

Marilene de Carvalho estava muito bem vestida e exibiu aos policiais vários diplomas de cursos superiores adiantando que fala quatro idiomas, tendo viajado tôda a Europa. Mostrou ainda a sua carteira profissional onde se podiam notar altíssimos salários pelo seu desempenho artístico.

A atriz fêz questão de frisar ainda que tinha em seu poder mais de Cr$ 70 mil em espécie. Finalizando, Marilene acrescentou que só resolvera tomar atitude porque alguém, no interior do salão, dissera, à sua chegada, que "o ambiente havia escurecido".

Denso mistério envolve o assassinato do estivador Jorge Alexandre da Silva, de 27 anos, solteiro, cujo cadáver, apresentando um ferimento transfixiante no tórax, produzido por bala de pistola calibre 6,35, foi encontrado ontem à noite caído próximo ao ancoradouro do Cais do Pôrto, entre os armazéns 7 e 8.

Nem mesmo o móvel do crime foi esclarecido pelas autoridades do 10.º Distrito Policial, que compareceram ao local solicitadas pelo guarda portuário Antônio de Oliveira Silva (número 389), que foi quem encontrou o estivador agonizante, a dois metros da escada do navio-cargueiro "MS Allipen", ali ancorado.

Conta o guarda que, cêrca de vinte minutos antes da morte de Jorge Alexandre, ouviu um disparo de arma de fogo vindo das proximidades do último vagão de um trem de carga parado. Acrescentou que, como estivesse de guarda no armazém número 7, resolveu investigar o que se passava. Procurou por diversos lugares e, por fim, encontrou o estivador banhado em sangue.

Jorge Alexandre — conta ainda o guarda-portuário — morreu instantes depois, sem nada dizer. O detective Dutra, do 10.º DP, entrou em diligências para apurar o fato, após ter solicitado o comparecimento de um perito do Instituto de Criminalística, que, de imediato, esclareceu que o autor do tiro que matou o estivador estava em plano mais elevado do que sua vítima, possìvelmente sôbre um dos vagões.

O tiro atingiu o estivador na altura do coração, saindo no flanco esquerdo. Cápsula e projetil, porém, não foram encontrados. Um dos irmãos da vítima, o também estivador Ivo Alexandre da Silva, de 35 anos, declarou à Polícia que não sabia nada sôbre motivos do crime nem mesmo a existência de algum inimigo de Jorge Alexandre. Êste, segundo ainda Ivo morava em sua companhia, na Rua Bento Teixeira 69, casa 11, na Saúde, e atualmente estava desempregado, vivendo de biscates em descarregamentos de navios. Finalizando, disse que seu irmão sofria de doença nervosa e há dois meses havia saído de um sanatório de Jacarepaguá. Sôbre a presença da vítima no local onde foi abatida Ivo declarou que Jorge fôra por êle chamado para um serviço no armazém 10.

A Polícia não afastou a hipótese de que Jorge Alexandre tivesse sido assassinado por vingança, ou que fizesse parte de alguma das quadrilhas de contrabandistas que infestam o Cais do Pôrto. O cadáver foi removido para o necrotério do Instituto Médico-Legal e as investigações prosseguem.

Policiais ladrões vão responder na Justiça

Em face do resultado da sindicância que apurou as responsabilidades no sensacional roubo dos nove valiosos diamantes da viúva holandêsa Esther Van Clevend Monteiro — fato ocorrido em 6 de agôsto último, em Copacabana —, o chefe de Polícia determinou a instauração de um inquérito administrativo para a demissão dos detectives José Gomes Craveiro e Janir Loiwos Pinheiro, implicados no caso.

Os policiais, conforme apurou o delegado Edgar Façanha, do 3.º Distrito Policial, compunham uma "gang" integrada, entre outros, pelos comerciantes Zimmer de Albuquerque, Hermann Levi e Roberto de Oliveira — proprietários de uma firma locadora de automóveis na Rua Barata Ribeiro 153-A. Ciente de que d. Ester Monteiro queria vender seus diamantes, avaliados em Cr$ 7 milhões e 500 mil, a quadrilha compareceu a seu apartamento, na Rua Ronald de Carvalho, 55, e, durante um tumulto que criaram, fizeram com que a mulher atirasse suas pedras pela janela.

PROCESSO NA JUSTIÇA

O processo sôbre o caso já foi enviado à Justiça pelo titular da Delegacia de Copacabana, tendo sido distribuído à Sétima Vara Criminal, que provàvelmente se pronunciará ainda hoje. Os detectives que agora serão demitidos, "a bem do serviço público", há muito servem no DESP. Integraram, primeiramente, a extinta Polícia Especial. Atualmente o detective Craveiro serve no Setor de Roubos e Furtos do 3.º DP e Pinheiro no Pôsto de Assistência do Lido.

Policiais armados fazem venda de lotação no 'peito'

Mário Pereira dos Santos disse que comprara o lotação número de ordem 9.312, a Lino José da Silva, tendo pago inicialmente a importância de Cr$ 800 mil, dos quais possuía recibo. O restante do pagamento, num total de mais de dos milhões foi dividido em parcelas, em várias promissórias. Relatou ainda o motorista que devia a importância de Cr$ 50 mil a José Malice tendo pago, na data do vencimento sòmente a metade, ou seja, Cr$ 25 mil. Todavia, deixara o cheque dos Cr$ 50 mil em poder do credor.

Como Lino José da Silva devesse a José Malice cêrca de Cr$ 300 mil, êste resolveu pagar o restante da dívida de Mário, reavendo o cheque por êle passado. Disse ainda o motorista que devia também a Almir Rabelo Cr$ 23 mil, tendo deixado em seu poder outro cheque daquela importância. Essas operações, segundo ainda Mário, foram preparadas para que o golpe fôsse desfechado contra êle.

"PRISÃO"

Relatou também que no dia 10 do corrente estava na Rua Catumbi conversando com seu colega José Reinaldo de Melo, também proprietário de lotação, quando estacionou um carro chapa oficial próximo a êles, saltando três homens de seu interior. Um dêles dirigiu-se a Mário e dizendo ser o detective De Carlo deu-lhe voz de prisão sob pretexto de ter êle praticado crime de estelionato, quando lhe foi exibido os cheques que emitira em favor de seus credores. Mário ponderou que, realmente, os citados cheques não tinham fundo, porém, estavam em garantia de pagamento de suas dívidas.

Os policiais mandaram, então, que êle entrasse no carro chapa oficial e o conduziram até Santa Teresa, onde obrigaram-no a assinar um nôvo recibo no valor total ao preço do lotação que adquirira, em nome de seu pai, José Pereira Meneses e que teria que devolver o recibo que lhe fôra passado por Lino José da Silva, que estava em poder de seu despachante Valentim Simões Lomba, com escritório na Praça Tiradentes.

ENTREGOU

Contou ainda que, posteriormente foi levado à Praça Tiradentes, onde os policiais foram procurar o despachante Valentim. Nesse meio tempo, contou Mário que ficara no interior do carro em companhia de dois policiais que o algemaram "para que êle não fugisse". Valentim foi, então, levado à presença de Mário, que aguardava no carro para que desse ordens ao despachante a fim de que fizesse nôvo recibo em nome de José Pereira Menesse, o que foi feito e Mário assinou sob coação. Em seguida Mário foi levado a um tabelião a fim de que sua firma fôsse reconhecida.

Depois os policiais foram ao encontro do pai de Mário, para receberem dêste a importância equivalente aos cheques que tinham em seu poder. Os cheques foram devolvidos a Mário que os rasgou. Hoje, acompanhado do advogado Jorge Rodrigues dos Santos, o lesado apresentará queixa-crime contra os policiais e demais componentes da trama que o lesou em milhões.

Lesado a fôrça

Mário Pereira dos Santos, que foi obrigado a vender seu lotação sob coação policial

Assalto ao banco é mistério

As autoridades policiais do 22.º Distrito, apesar de terem anunciado que possuíam importante pista para elucidar o assalto ocorrido anteontem no Banco Popular Bonsucesso Cooperativa, localizado na Estrada Coronel Vieira, 87 nada conseguiram apurar, apesar das diligências que têm realizado.

Os policiais do 22.º DP estão estudando o "modus operandi" com que foi realizado o assalto. Pela técnica (chaves falsas, broca elétrica, etc) estão ligando vários nomes de assaltantes que agem daquela maneira. Todavia, ainda não foi realizada nenhuma prisão e o caso continua em mistério.

PÔRTO FAZ CAMPANHA CONTRA VARÍOLA

Desejando colaborar com as autoridades sanitárias do país, no sentido de apagar do nosso mapa nosológico a mancha provocada pela varíola, o Serviço Médico do Pôrto do Rio de Janeiro deu início à campanha de erradicação do terrível mal que recentemente fêz surgir alguns casos na orla portuária da Guanabara.

Além das visitas a serem feitas pela equipe que, procederá à vacinação, nos locais de trabalho dos servidores da autarquia portuária, foram instalados três postos de imunização (nos Ambulatórios do Escritório Central da Vila Portuária e da Divisão de Engenharia e Vias) possibilitando assim a todos quantos operam no Pôrto do Rio a segurança de estarem livres da terrível doença.

Talarico queixa-se à polícia

O deputado José Talarico, secretário da Comissão Executiva do PTB, fêz seu telegrama, dirigido ao presidente do Tribunal Regional Eleitoral, encaminhado por ofício ao chefe de Polícia, curador Newton Marques Reis, no qual êle se queixa de que, no dia 6 do corrente, servidores do Estado depredaram o Comitê Pró-Candidatura Leonel Brizola, inaugurado na Rua Constante Ramos, em Copacabana.

Informa ainda o deputado que tais elementos queimaram cartas e molestaram àqueles que se encontravam no comitê trabalhista. O chefe de Polícia oficiou ao 3.º Distrito Policial, pedindo cópia do registro da ocorrência e um relatório das providências para informar ao TRE.

Ladrão exigente

José Natalino da Silva, no 15.º Distrito Policial

Ladrão rouba ladrão e polícia não dá perdão

Por ter "falado demais", está recolhido ao xadrez do 15.º Distrito Policial o ladrão José Natalino da Silva (25 anos, solteiro, morador na Favela do Esqueleto, barracão 17), conhecido por "Neném", que ontem, depois de se embriagar, resolveu comparecer àquele Distrito e queixar-se que umas mercadorias por êle roubadas haviam sido retiradas de seu esconderijo por um outro marginal.

Contou "Neném" a Polícia como fêz o assalto, informando que, há três meses, através de um programa radiofônico, ouviu o "caso" de um gatuno que entrou num armazem à tarde, saqueando-o, com êxito, à noite, e decidiu fazer o mesmo.

O ASSALTO

Sob ameaça de armas, o detective De Carlo, lotado na Delegacia de Roubos e Falsificações, juntamente com dois policiais, sequestraram, no dia 10 último, o motorista Mário Pereira dos Santos, na Rua Catumbi, na presença do José Reinaldo de Melo, após o que os três o conduziram para Santa Teresa, onde o obrigaram a assinar um recibo de transação passando os direitos de um lotação de sua propriedade para o nome de José Pereira Menezes, seu pai.

Contou Mário Pereira dos Santos ao DIARIO CARIOCA que os policiais ameaçaram ainda o seu despachante, sr. Valentim Simões Lomba, em cujo poder estava o recibo de Cr$ 800 mil que havia pago a Lino José da Silva pela compra do lotação. Quando prenderam Mário, os policiais lhe mostraram dois cheques por êle emitidos em favor de Almir Rabelo (seu amigo) de quem os policiais tomaram o cheque, bem como um outro que dera a José Malice, também seu amigo em garantia de uma dívida. Dêsses cheques os policiais se apoderaram, como pagamento pelo "trabalho" que realizaram.

HISTÓRIA COMPLICADA

Penetrando no depósito de bebidas de um bar da esquina das ruas Felipe Camarão e D. Zulmira, no Maracanã, fêz "Neném" o "trabalho" assim que o português proprietário do estabelecimento foi embora. Com o auxílio de uma bicicleta, também do lusitano, levou três sacolas contendo bebidas, latas de conservas e pacotes de cigarros. Levou em seguida a mercadoria do roubo para o barracão da Rua Dirceu Santos, na Favela do Esqueleto. No dia seguinte, o ladrão ia vendê-la a um intrujão seu conhecido. Foi prêso antes, entretanto, por uma turma de detectives da Subseção de Vigilância, a Invernada de Olaria, e ali confessou em cartório a autoria do roubo, mantendo em segrêdo o local onde o escondeu.

Esperava José Natalino vender a "muamba" quando saísse do xadrez, não o conseguindo, porém, porque "deu o serviço" a um indivíduo de nome Vanderlei de tal, que com êle foi colocado no mesmo xadrez — na Invernada —, e êste, saindo antes dêle foi no barracão da favela e carregou com a mercadoria roubada. Vanderlei levou também as roupas de "Neném", que estavam na lavadeira.

Há quatro dias, quando foi libertado e descobriu que havia sido lesado, José Natalino começou a ter ódio de seus parceiros, como declarou ao detective Loiola, do 15.º DP a quem se apresentou para pedir "providências".

À reportagem, o marginal declarou, como num desabafo: "Logo eu, que sou um ladrão experimentado: já "puxei" várias cadeias, inclusive na Ilha Grande. Um "homem daquele" é que foi me roubar. Só queria ter agora Cr$ 300 para pegar um trem de segunda e ir para Barbacena, minha terra". E finalizou o bandido dizendo: — "De agora em diante vou "entregar" todos os vagabundos que conheço".

ZS está entregue ao assalto

A polícia na Zona Sul da cidade vem sendo derrotada pelos ladrões, que, na madrugada de têrça-feira, efetuaram onze furtos e cinco assaltos, enquanto as autoridades policiais conseguiam um saldo negativo, prendendo apenas oito marginais, integrantes de quatro quadrilhas que vinham operando da Glória até o Leblon, além dos casos de agressões e queixas registradas nos 1º, 2º e 3º Distritos Policiais.

As autoridades policiais, que não contestam a verdade dos fatos, afirmam que duas causas vêm influindo para ês. insucesso: em primeiro lugar, a falta de material humano, principalmente o quadro de detectives em número insuficiente, e, finalmente, a falta de viaturas (umas estão enguiçadas e outras ainda por adquirir pelo DESP).

COMO ASSALTAM

Os ladrões agem com grande habilidade. Aproveitando o desaparelhamento policial, vão aos apartamentos, tocam a campainha e, percebendo a ausência do morador, usam o seu "instrumento", com o que fàcilmente "varrem" as residências, como fizeram com as dos srs. Ícaro Abreu de Oliveira, Rua Martins Ferreira, 504, ap. 101, levando Cr$ 120 mil em jóias, e Armando Sereno de Oliveira, Rua Gomes Carneiro, 64, ap. 103.

História da môça nua não convence polícia

A jovem Marli da Silva (13 anos), que têrça-feira foi encontrada nua e atirada de uma ribanceira com cêrca de 30 metros, fato ocorrido na Ladeira do Barroso, prestou depoimento às autoridades do 11.º Distrito Policial, ontem e contou que fôra assaltada por vários indivíduos numa tendinha existente naquela ladeira, para a qual fôra levada pelas suas amigas Lídia Nascimento e Lurdes Andrade de Oliveira, sob o pretexto de que iriam "visitar uma amiga".

Relatou ainda a jovem Marli da Silva, que continua internada no Hospital Sousa Aguiar, que trabalha como empregada doméstica num prédio localizado na Praça Saenz Peña, na Tijuca, cujo endereço não sabe ao certo e que Lídia e Lurdes ali também residem. Relatou também que foi abandonada pelas amigas na tendinha, onde foi obrigada a beber cachaça, junto aos marginais que a assaltaram e rasgaram suas vestes.

ASSALTO

Contou Marli que os homens, em número de três, ao verem que ela já estava alcoolizada, passaram a assaltá-la, quando lhe retiraram um relógio de pulso, um anel de ouro e um cordão também de ouro. Como protestasse, os marginais rasgaram suas roupas e, posteriormente, a atiraram na ribanceira, fugindo em seguida.

"Na têrça-feira, conta Marli, fui encontrada por populares que providenciaram algumas roupas para mim, e fui encaminhada ao hospital". Essa história contada pela jovem Marli está sendo investigada pelas autoridades policiais do 11.º DP, as quais não acreditam muito na versão apresentada pela jovem, que afirma não ter sido violentada pelos marginais. Marli será encaminhada a exame de corpo de delito no Instituto Médico Legal.

Guarda ciumento quis assassinar a espôsa

O guarda-civil José Rodrigues Silva atirou em sua espôsa, Jacir Rodrigues da Silva porque ao chegar em casa, na Rua Rocha Calado, 236, Olaria, não a encontrou. Esperou durante longo tempo e, quando a mulher chegou, pediu-lhe satisfações. Jacir explicou que estava sentindo-se muito só e resolveu ir ao cinema com os dois filhos do casal. Jacir está internada no Hospital Getúlio Vargas.

O policial desfechou sòmente um tiro contra a mulher, que foi atingida nas costas, tendo a bala transfixado seu corpo, saindo na altura do seio esquerdo. Apavorado com os gritos de socorro da mulher, o guarda desapareceu, estando a polícia do 21.º Distrito em seu encalço.

DESESPERADOR

Levada para o HGV, Jacir foi encaminhada à sala de operações a fim de se submeter a delicada intervenção cirúrgica. Os médicos que a socorreram acreditam que ela dificilmente resistirá à gravidade do ferimento que, por pouco, não atingiu o coração. Ao ser medicada, Jacir relatou os antecedentes da agressão, afirmando que o marido não lhe dera a mínima "chance" de defesa, nem sequer quis ouvir suas explicações.

Sabe-se que o guarda-civil José Rodrigues da Silva é homem violento e promove constantes cenas de ciúmes, ficando irritado quando não encontrava sua espôsa na residência, como ocorreu ontme. Os filhos do casal, ao verem Jacir ferida, atiraram-se sôbre o seu corpo, o que impediu o policial de fazer novos disparos; pôs-se em fuga com a aproximação de vizinhos que acorreram aos gritos de Jacir.

ESTARIA BEBADO

Populares que viram o policial fugir afirmaram às autoridades policiais do 21.º DP que o guarda fugira com a arma na mão e que apresentava sintomas de ter ingerido bebidas alcoólicas. O comissário de serviço no 21.º DP determinou que o marido agressor fôsse caçado para responder pelo crime que cometeu.

Apesar dos esforços empreendidos pelos policiais daquela Delegacia, o guarda-civil José Rodrigues Silva, até à hora em que encerrávamos a presente edição, ainda não havia sido localizado.

Diário no Forum

Alegando que o título "Tribuna da Guanabara" confunde-se com o da "Tribuna da Imprensa", o governador Carlos Lacerda deu entrada há tempos em um mandado de segurança na 4.ª Vara da Fazenda Pública O juiz Jorge Salomão, daquele juizado, marcou o dia 2 de outubro próximo para a audiência. O proprietário da "Tribuna da Guanabara", sr. Edgard de Abreu estêve recentemente envolvido no chamado processo da "Imprensa Marron", como responsável pelas revistas "Moral", "Código Secreto" e "Indiscreto".

-•-

No dia de Natal do ano de 60, ocorreu pavoroso desastre no qual perderam a vida oito pessoas e diversos outros foram feridos e internados em estado grave no Pronto Socorro, devido à imprudência do motorista Jorge Ferreti: usava uma carteira com o nome falsificado. Trafegava o ônibus da linha Nova Iguaçu-Praça Mauá dirigido pelo acusado quando na altura da refinaria de Manguinhos, avançou o sinal luminoso, atravessando a linha férrea, indo chocar-se com a locomotiva que ali passava. O processo distribuído à 11.ª Vara Criminal teve ontem o seu desfêcho, sendo condenado Jorge Ferreti, pelo juiz Valpuré de Castro Caiado, a 2 anos de reclusão pelo uso de documento falso, 1 ano e 2 meses de detenção pelos homicídios culposos e ainda pena de interdição por 10 anos, não podendo exercer a profissão. Em sua defesa o acusado alegou ser analfabeto, não sabendo da falsificação dos documentos.

-•-

O advogado Mariano Santos Ribeiro, vendo que seus sapatos necessitavam de um consêrto, procurou os serviços da "Sapataria Mota Irmãos Amado", localizada na Praça João Pessoa. 16-B, que lhe cobraram Cr$ 750,00 para colocar solas. Os sapatos seriam entregues em 15 dias. Decorrido o prazo foi pedido mais dias, até que os adiamentos esgotaram a paciência do advogado. Finalmente com muita insistência, os sapatos foram devolvidos. Todavia, pareciam "uma lancha", pois mesmo amarrados, saiam dos pés do advogado. O causídico ingressou com uma ação de indenização na 11.ª Vara Criminal querendo sapato nôvo.

-•-

Ricardo Hell que no dia 14 de maio dêste ano atropelou na Rua Francisco Otaviano o brigadeiro Henrique Raimundo Dioté Fontenelle, matando-o e ferindo sua espôsa Joana Fontenelle, foi interrogado na tarde de ontem pelo juiz Hélio Mariante, da 6.ª Vara Criminal. Defendendo-se o acusado alegou ter havido imprudência das vítimas que ficaram atônitas à frente do veículo. O brigadeiro Eduardo Gomes, amigo da vítima, assistiu ao interrogatório.

RONDA CARIOCA

Alvejado por vingança

Manoel Gonçalves Machado (26 anos, solteiro, residente na Rua Dos, sem número — "Favela do Ratinho" — Del Castilho), foi baleado, ontem, próximo à sua residência, pelo desordeiro conhecido como Branlio. Testemunhas afirmaram que o marginal procurou consumar antiga vingança, tendo no ano passado feito a primeira tentativa fato que o levou à prisão, de onde saiu recentemente. A vítima foi atendida no Pôsto de Assistência do Méier, sendo daí encaminhada ao HSA. O 18º Distrito Policial registrou a ocorrência e está no encalço do marginal.

COLISÃO

O ônibus Ebár 26 "Usina-Mourisco" chapa GB-8-70, no cruzamento da Rua Machado Coelho com a Av. Presidente Vargas desrespeitando o sinal, foi chocar-se com a camioneta particular GB [illegible] dirigida por Armando Gonzalez Germano [illegible] residente na Rua Gastão Bahiana [illegible] no HSA [illegible] contusões [illegible] no braço. No local estêve o comissário Amaral do 12.º Distrito Policial que, registrou o acidente.

ATROPELADO O POBRE

Foi atropelado, no cruzamento da Avenida Brasil, com Rua Lobo Júnior, por um aut. de luxo não identificado, que passava em grande velocidade um homem de cor parda, com 41 anos presumíveis, com endereço ignorado, que se trajava pobremente. A vítima recolhida no H.S.A., com traumatismo encefálico, ficando internada em estado de coma. As autoridades do 21.º DP, registraram o fato.

VACINAÇÃO

SANTOS — Um surto de varíola, irrompido na cidade, provocou a interdição do presídio, pelas autoridades sanitárias, até o dia 22 do corrente e a instalação, imediata, de um pôsto de vacinação, na Alfândega, que atende, no mínimo, 1.500 pessoas por dia. A medida encontrou a melhor receptividade no povo que ocorre em massa ao pôsto.

FICARÁ FECHADO

Na 5a. Vara da Fazenda Pública, o juiz Amílcar Laurindo Ribas, denegou mandado de segurança impetrado por "Bar e Restaurante Grande Oceano Ltda. contra o delegado de Costumes e Divisões Públicas do Estado da Guanabara. Pretendiam o impetrante reabrir o estabelecimento, localizado na Av. Marechal Floriano, 22, que foi fechado em decorrência de flagrante de contravenção, na pessoa de um dos sócios da firma. A denegação de segurança deu-se em razão da ordem de fechamento não ter partido da Delegacia de Costums, apontada com autoridade coatora.

Sacerdote criminoso

CAMPINAS — O sacerdote alemão Joseph Kurt Mielewsky vem preocupando as autoridades locais, pois é procurado pelo govêrno da Alemanha Ocidental como responsável por inúmeros casos de corrupção de menores e falsificação de passaportes. A Polícia paulista vem mantendo-o em mira, evitando que êle fuja de sua jurisdição. (Transpress-DC)

RAIO-X
Dr. Victor Côrtes
Exames radiológicos em residências
TOMOGRAFIAS
Diàriamente das 8 às 11 e das 14 às 17 horas
RUA ARAÚJO PÔRTO ALEGRE, 70
9.º andar — Tel.: 22-5330

JOVEM!
Cumpra a Lei do Serviço Militar, alistando-se a partir dos 16 anos.

DC no Estado do Rio

"DC" NOS CLUBES

R. DE MELLO

Domingo, às 21 horas, o DIARIO CARIOCA e as Casas Neno estarão na Associação Recreativa QG, promovendo mais uma etapa do atual certame, cuja renda reverte em benefício da Sociedade Pestalozzi. Dez lindas representantes do departamento feminino, daquela agremiação, estarão desfilando e concorrendo ao direito de representação do Q. G. na final do concurso. Como sempre acontece, Confecções Villela estará apresentando seus exclusivos modelos, numa festa que, podemos afirmar, ficará gravada na memória de todos os que lá comparecerem.

BRAULIO PATROCINA BAILE

Bráulio Ramos patrocinará, sábado, dia 15, no Clube de Regatas Icaraí, um grande baile, promovido pelos alunos do curso normal do Colégio Bittencourt Silva, durante o qual será escolhida a "Rainha da Primavera dos Estudantes" niteróienses. A iniciativa já conta com a adesão de vários estabelecimentos de ensino, como sejam: Instituto de Educação, Ginásio Maria Teresa, Ginásio Santa Bernadete, Liceu Nilo Peçanha, além de outros.

• • •

FESTIVAL DA VIAGEM

Os possuidores de albuns de músicas folclórica e popular portuguêsa concorrerão a cinco viagens, sendo uma de volta ao mundo, três a Portugal e uma pelo Brasil, a serem sorteadas no dia 22 do corrente. O espetáculo inédito em Niterói que constituirá a festa "Portugal Canta e Dança no Brasil", habilitará aos que ali comparecerem àqueles magníficos prêmios garantidos pelo Centro de Turismo de Portugal.

Além das melodias portuguêsas, o samba estará representado pelos passistas, "Diplomatas do Samba", e pelas cantoras Luci Rosana e Cleide Magalhães, assim como a música americana, através de seu expoente Booker Pittman e a encantadora Eliana. Será portanto, uma autentica miscelânea musical, por coincidência oriunda de uma só fonte, a África negra e de ritmos quentes e misteriosos.

• • •

VARIADAS

Será realizado, amanhã, na Igreja da Porciúncula de Santana, às 18,15 horas, o casamento de Benevenuto Paulo Soares com a senhorita Aidil Rodrigues Gonçalves. A noiva é filha do casal Manoel Gonçalves-Ana Rodrigues Gonçalves e irmã do nosso colega Abel Rodrigues. Os noivos receberão os cumprimentos na Igreja.

• • •

Para festejar seu 13.º aniversário de fundação, em novembro, a Academia Valenciana de Letras instituiu dois concursos literários, dos quais poderão participar escritores e poetas de todo o país. O primeiro é um concurso de ensaios, cujo tema é "A Influência dos Escritores Fluminenses na Literatura Brasileira", sendo conferido ao vencedor o prêmio Oliveira Viana no valor de dez mil cruzeiros. O segundo é um concurso de poesia, sôbre o tema "Ternura" poema ou conjunto de poemas, com o mínimo de 20 versos. O vencedor terá como patrono o poeta Raul de Leoni e ganhará também um prêmio de dez mil cruzeiros.

• • •

Hoje, o Clube Recreativo Piratas de Cachoeiras de Macacu apresentará uma grande noite dançante, ao som de R. Blasco e sua orquestra. Será sem dúvida um acontecimento marcante do clube que tem o sr. Edésio Miranda na presidência.

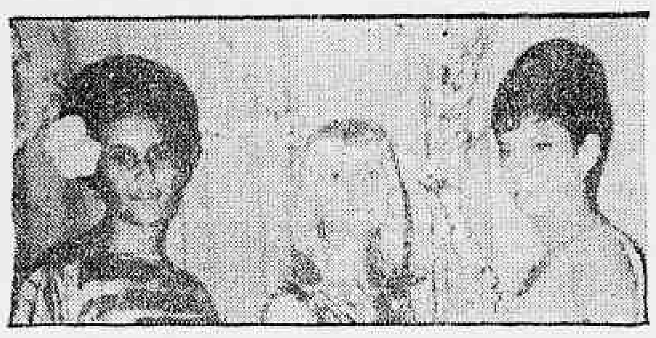

Srtas. Neide Gusmão, Marlene Baur e Nilza Conceição, candidatas à rainha do Ideal Esporte Clube de Nilópolis

PARA VICE-GOVERNADOR
ATHANAGILDO FERRAZ

CAOS NO ABASTECIMENTO DO ESTADO: COAP PROMETE REGULARIZAR SITUAÇÃO

Revolta popular contra a retirada de arroz de Magé

NITERÓI — Os chefes dos Podêres Legislativo e Executivo de Magé, srs. Mário Fernandes e David de Almeida, participam de movimento popular para evitar que as autoridades da fiscalização retirem do município algumas dezenas de sacas de arroz, tomadas pela COAP, há dias, e as levem para outras localidades, deixando a cidade completamente desprovida do produto.

O presidente da Câmara declarou ao DC que os fiscais bloquearam pequenos estoques de arroz no comércio mageense e tentaram retirar a mercadoria num caminhão da 4a. Residência do DER, auxiliados por soldados do Exército, que se embriagaram e foram mandados retornar à sua corporação.

O prefeito David de Almeida confirmou a revolta popular e o pensamento das autoridades municipais de não deixar que se retirem de Magé os gêneros necessários ao consumo da população, frisando que os comerciantes não podem vender arroz ao preço estabelecido porque o produto custa mais nas fontes produtoras.

"Coloquei à disposição dos fiscais da COAP e da Delegacia de Economia Popular todos os veículos, combustível e pessoal da Prefeitura para que tragam arroz e o vendam ao preço da tabela. Mas não permitiremos que levem o pouco que nos resta e deixem os habitantes de Magé sem o mínimo necessário à sua alimentação comum" — conclui o prefeito David de Almeida.

1820 - Para Dep. Estadual - PSD
Flávio Palmier da Veiga

O presidente da COAP disse, ontem, ao DIARIO CARIOCA, que o abastecimento de gêneros alimentícios em Niterói estará regularizado até amanhã, sábado, com as medidas que adotou, de comum acôrdo com a Delegacia de Economia Popular, no que concerne ao fechamento das barreiras para evitar evasão dos produtos, principalmente do arroz e feijão.

O sr. Nei Fortuna salientou que, hoje, haverá uma reunião em seu gabinete com os principais produtores do Norte do Estado, quando será debatido o problema do abastecimento em todo Estado.

SEM DEMAGOGIA

"— Vamos hoje aclarar os problemas e cortar as arestas — Disse o sr. Nei Fortuna. "— Nossa conversa será liberal em que tôdas as questões serão colocadas democràticamente à mesa, sem a demagogia barata. Farei na oportunidade um apêlo aos produtores para que enviem com urgência os principais produtos que faltam na praça, arroz e feijão, para Niterói e São Gonçalo, cujos mercados estão a zero mesmo".

CRISES

"— A crise política que atravessamos — continuou — também é a responsável pelo que vem acontecendo. Por outro lado comerciantes desonestos, que têm estoques dos produtos guardam-os, para venderem a "fregueses mais íntimos por preços incríveis". O último dêles foi o gerente do Mercado do Canto do Rio, que parece que já está na mira dos policiais fluminenses. Embora dissesse que não havia mais arroz em sua casa, o DEP descobriu centenas de sacos escondidos que foram imediatamente vendidos à população daquele bairro. São êsses comerciantes, que desonram a classe."

DEP CONTINUA

Enquanto isso, o Departamento de Economia Popular continua dando incertas por todo o Estado do Rio. O Delegado Palcielo reafirmou que sòmente com a compreensão dos produtores, Niterói e São Gonçalo serão abastecidos.

Ontem o DIARIO CARIOCA percorreu diversos armazéns de Niterói e São Gonçalo. Em nenhum dêles eram encontrados os dois referidos produtos. A situação do abastecimento no Estado do Rio de uma maneira geral está entretanto em tremendo caos, com a possível falta de açúcar e também farinha de trigo.

Política nos Municípios

SANTO ANTÔNIO DE PADUA — Diante de mais de cinco mil pessoas, que aplaudiam frenèticamente durante todo comício, o ministro Badger Silveira afirmou que conta com o apoio do povo para levar a cabo o programa de seu govêrno. Para isso — afirmou — estou buscando no contato com o povo, de rua em rua, as suas mais sentidas aspirações para que as possa transformar em realidade no dia que entrar para o Palácio do Ingá.

•

NITERÓI — O general Edmundo de Macedo Soares, candidato a governador do Estado do Rio, iniciou ontem, a excursão de fim de semana nos municípios do interior, devendo visitar dezesseis cidades. Em quatro dias de viagem, o general Macedo Soares e comitiva cumprirão um extenso roteiro: Trajano de Morais, Sapucaia, Carmo, Duas Barras, Santa Maria Madalena, Conceição de Macabu, Quissamã, Carapebus, Macaé, e domingo quando a comitiva estará de volta, passará por Barra de São João, São Pedro D'Aldeia, Cabo Frio, Araruama, Bacaxá e Saquarema.

•

NITERÓI — Os srs. Miguel Couto Filho e Saramago Pinheiro candidatos da coligação Popular Nacionalista ao govêrno do Estado, estiveram no Palácio Episcopal de Niterói, em visita ao arcebispo Don Antônio Morais Júnior. Depois de prolongada conversa com o arcebispo de Niterói, quando foram passados em revista os principais problemas fluminenses, o sr. Miguel Couto Filho garantiu a Dom Antônio que, uma vêz eleito, fará voltar ao Estado do Rio a tranquilidade e o bem-estar para a família fluminense. Os srs. Miguel Couto Filho e Saramago Pinheiro desejaram ao Arcebispo de Niterói, que representará o Estado do Rio, no próximo Concílio Ecumênico, a realizar-se em Roma, uma feliz viagem.

Presidente convoca "Comitês JK 65"

O presidente dos Comitês JK-65 no Estado do Rio, sr. Antônio Buarque, está convocando tôdas as entidades congêneres para uma concentração amanhã, às 15 horas, na Associação Comercial de Juiz de Fora, em Minas Gerais.

Comício Pró-Tenório em Itaguaí

O Partido Social Trabalhista de Itaguaí promoverá, hoje, um comício em favor das candidaturas Tenório Cavalcanti e João Batista da Costa, a governador e vice respectivamente, bem como do candidato a prefeito Sebastião Conceição.

Faixa Prêta com Sílvio Fonseca

Ioshimassa Nagshima, professor de judô e faixa-prêta internacional, está apoiando a candidatura do jornalista Sílvio Fonseca à Assembléia Legislativa e pedindo votos para o seu candidato aos japonêses naturalizados e seus descendentes.

Tobias visitou municípios

Em campanha como candidato a deputado federal pelo PSD, o sr. Tobias Tostes Machado, ex-secretário de Educação, visitou Cantagalo, Cordeiro, Macuco, São Sebastião do Alto, Visconde de Imbé, Trajano de Morais, Triunfo, Conceição de Macabu e São Gonçalo.

Acadêmicos vão homenagear jornalista

Acadêmicos de Direito vão homenagear o jornalista Antônio Soares, candidato a vereador pelo PDC, e recomendar o seu nome a tôda a classe universitária de Niterói como "capaz de representar dignamente a coletividade niteroiense no Legislativo municipal"

Populista assegura vitória de João Batista em Caxias

Para hipotecar solidariedade ao sr. João Batista da Costa visitou o Comitê Central o ex-deputado Felipe da Rocha, novamente candidato à Assembléia Legislativa pela legenda do Partido Social Progressista.

Informou o sr. Felipe da Rocha que em Duque de Caxias, sua principal base política, o fundador do "Grande Jornal Fluminense" terá uma vitória esmagadora, segundo pôde comprovar através de pesquisas junto ao eleitorado daquêle município.

Pilhado em flagrante fumando maconha na Casa de Detenção

NITERÓI — Com um pacote de maconha à mão e dando largas baforadas, entre risos de alucinação, foi pilhado em flagrante, ontem, fumando a erva maldita, na Casa de Detenção de Niterói, José Pereira Carneiro.

Levado pelo diretor do Presídio à Delegacia de Plantão, Pereira negou-se a revelar onde obteve a erva, apenas declarando que "havia encontrado tal pacote na lata de lixo e que, como não tinha cigarro, sentiu o desejo de fumá-la".

E' VICIADO

A reportagem do DIARIO CARIOCA conseguiu apurar junto aos detentos e companheiros de cela de José, que êste é viciado em maconha. Antônio Melo e Válter Silva disseram ao DC que "José frequentemente fuma seus cigarrinhos". Salientaram que não poderiam delatar porque "o castigo ao "alcaguete" no presídio é simplesmente bárbaro".

DILIGÊNCIAS

As autoridades policiais estão no firme propósito de descobrir a procedência da entrada da maconha. Segundo fontes oficiais da própria Secretaria de Segurança do Estado, os policiais acreditam que uma rêde de "atravessadores" está agindo intensamente junto aos presidiários. A erva — ao que tudo indica — é distribuída uma vez por mês, através de visitas aos presidiários, por familiares ou por pessoas de seus círculos de relações, ou ainda pelos próprios guardas. As diligências estão em andamento.

PROMISCUIDADE

Ao mesmo tempo, a reportagem do DC apurou que a Casa de Detenção de Niterói está com sua lotação acrescida em 100%, dobrada sua capacidade para alojar 200 homens, acarretando promiscuidade entre presos e guardas e impossibilidade de manter a higiene e a vigilância necessárias.

O diretor do Presídio, tenente Homero Barreto, disse lutar também com a falta de verba para manutenção do estabelecimento penal, acrescentando que já pediu suplementação ao govêrno, mas apenas conseguiu receber pequenas parcelas pela Loteria Estadual. Declarou que o comércio, através de sua Associação, tem prestado alguma ajuda.

PARA DEPUTADO ESTADUAL
João de Carvalho

Periscópio

1 Alcançou êxito invulgar a conferência, pronunciada pelo deputado Brígido Tinoco, no Rotary Clube, em Mendes, durante a "Semana do Estudantes", a qual foi o convidado de honra. O ex-ministro da Educação dissertou sôbre a vida e obras de Nilo Peçanha

-•-

2 Tomará posse hoje, às 10 horas, na direção do Hospital Psiquiátrico de Jurujuba, o dr. Alvaro Acioli. O doutor Acioli vem exercendo, com sucesso, a vice-presidência da Sociedade Pestalozi.

-•-

3 O ex-prefeito Wilson Oliveira, de Niterói, segundo pesquisas da O.A.P.E., vem ocupando o 6.º lugar na preferência do eleitorado de Niterói, como candidato a deputado federal. Barreto e Pendotiba, são os bairros, onde o sr. Wilson Oliveira terá mais votos, segundo os exames feitos.

-•-

4 O vereador Jorge Cúri, que renunciou ao seu mandato para não compartilhar de "panamás", na Câmara dos Vereadores de Niterói — segundo êles tachou o funcionário do Legislativo, que o acusou de ter nomeado um "afilhado" de mentiroso e crápula O denunciante é o ex-diretor daquela Casa.

-•-

5 A política em Niterói já está se inclinando para o imoral, com as diversas polêmicas entre os candidatos a cargos eletivos, nessa próxima eleição. Vários inimigos do sr. Michel Salim Saad, candidato a deputado estadual pelo PTB, vêm pichando os muros das residências, com seu nome, principalmente àqueles que estão pintados de nôvo. O pior, é que existe uma corrente, que afirma que os autores do imperdoável crime contra a propriedade privada são os próprios correligionários petebistas.

-•-

6 A Banda do Corpo de Bombeiros de Niterói não saiu às ruas, no "Dia da Pátria", em virtude de uma proibição do comando-geral daquela Corporação, baseando-se que a Banda só sai em companhia da infantaria. Esquece-se o sr. comandante que, quando o prefeito de Niterói ingressou no PSD, o fêz depois de um desfile, pela cidade, em companhia da Banda, que foi criada na administração do sr. Wilson Oliveira.

-•-

7 A Agência Fluminense de Informações, não tendo nada que divulgar, passou a registrar acontecimentos sociais, dos quais um merece o nosso registro: "Nasceu a filhinha do jornalista José Maria Miguel, da AFI e do grande jornal fluminense.

P/DEP. FEDERAL — PTB
JOÃO JOSÉ DA SILVA

Secretário será homenageado hoje

NITERÓI — Com missa que será rezada, às 10 horas, na Igreja de Santana, no Campo de São Bento, e que será oficializada pelo arcebispo de Niterói, dom Antônio de Morais Júnior, os funcionários da Secretaria de Educação prestarão homenagem ao sr. Pedro Simão pela passagem de seu aniversário.

Logo após a missa, que será em intenção de graças, o chefe da Pasta de Educação, será homenageado em seu gabinete

Em nome dos funcionários, deverá fazer uso da palavra o advogado Sinval Barbirato.

P. DEPUTADO FEDERAL
CARLOS JANUZZI

Notícias dos Municípios

NOVA IGUAÇU (Do correspondente Nélson de Oliveira) — Nos meios industriais de Nova Iguaçu, correm rumôres de que a Indústria Mercantil Iugá irá transferir sua sede para a cidade de Angra dos Reis, o que trará prejuízos de mais de cem milhões de cruzeiros. O candidato a senador pelo Estado do Rio, sr. Saturnino Braga, está sendo acusado de ser o responsável.

NILÓPOLIS (Do correspondente Nélson de Oliveira) — Os bairros de Chatuba, Cabuis, Cabral, Nova Cidade, Portugal Pequeno e Paiol de Pólvora, estão completamente abandonado pelos podêres públicos municipais, uma vez que não há água, luz, esgôto, saneamento da limpeza urbana e coleta do lixo. Também, a maioria de suas ruas estão completamente esburacadas, com valas entupidas e águas estagnadas há vários meses, prejudicando acintosamente a saúde da população

OLINDA — Falando ao DC, o sr. Válter Casimiro, presidente do Ideal E. C., disse que Olinda será um dos principais centros de consumo do município de Nilópolis, que tem suas atividades comerciais bem desenvolvida, sempre prestigiada pelo povo local. Deverá possuir, dentro de pouco tempo, o maior edifício do município. O sr. Válter finalizou dizendo que a igreja mais moderna da Baixada Fluminense, está localizada em Olinda.

SUL FLUMINENSE

Por JOÃO SILVEIRA

VOLTA REDONDA — A maior parte dos candidatos a vereador, neste município, está dando apoio à candidatura do deputado Sávio Gama, a prefeito municipal. Desta forma, a volta de Sávio ao Palácio 17 de Julho é tida como certa, nos meios políticos locais.

BARRA DO PIRAÍ — Os únicos candidatos que estão recebendo a solidariedade do povo barrense para o cargo de deputado estadual, são: dr. Murilo Portugal Válter Mariotini, Elói Faria e Wilson Nóbrega.

Os outros lançados não encontraram boa receptividade entre o povo.

RESENDE — Realizou-se domingo mais um aniversário da CHEVAP. Entre as comemorações foi oferecido um churrasco aos convidados.

Juízes ganham menos do que delegados: RJ

NITERÓI — Inúmeros magistrados fluminenses estariam dispostos a abandonar suas carreiras e dedicar-se, exclusivamente, à advocacia, declarando-se constrangidos em suas próprias Comarcas, onde delegados de Polícia percebem vencimentos mais elevados que os seus, com gratificações por risco de vida e por nível universitário, melhorias que foram negadas aos juízes de Direito do Estado.

Em contato com a reportagem, várias juízes afirmaram sua confiança de conseguir, agora, com a ascensão do desembargador Luiz Miguel Pinaud à chefia do Executivo, tôdas as suas reivindicações, entregues num documento ao sr. Carvalho Janotti, há mais de um mês, pelo desembargador Pache de Faria, presidente da Associação dos Magistrados Fluminenses.

PARA SENADOR
Celso Peçanha

GOVÊRNO HUMANO
E PROGRESSISTA

PARA SENADOR
José Alves de Azevedo

Instituto Filgueiras veio de Nilópolis brilhar em Niterói

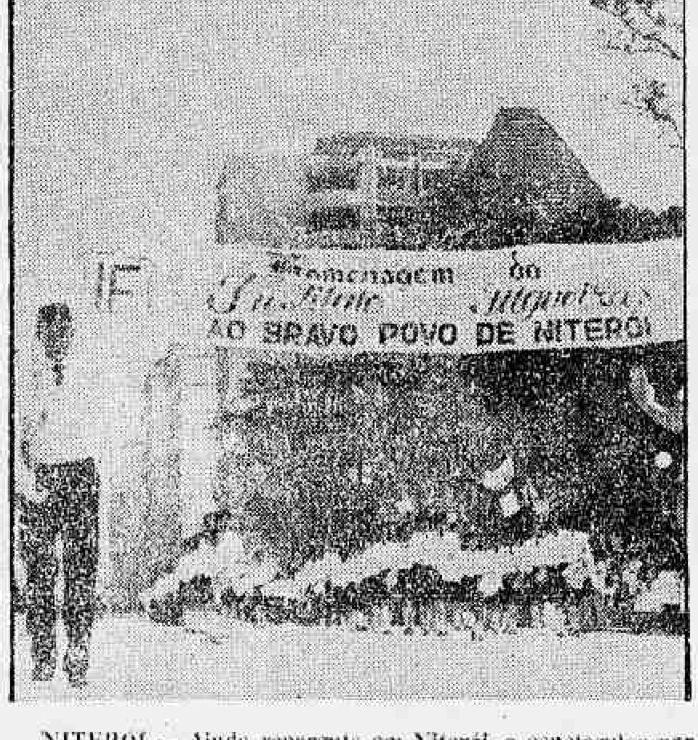

NITERÓI — Ainda repercute em Niterói a espetacular participação do Instituto Filgueras, de Nilópolis, no desfile de 7 de Setembro, realizado na capital fluminense. Conduzindo uma faixa onde saudava a população de Niterói e provocando demorados aplausos, principalmente pela sua magnífica Banda Marcial, o Instituto Filgueras foi um espetáculo à parte na grande parada cívica, que teve a assisti-la um número de pessoas nunca antes registrado. O colégio nilopolitano é conhecido como um dos melhores do Estado do Rio, estando atualmente empenhado num vasto plano de expansão, destinado a tornar-se o mais amplo e o melhor equipado do Brasil. Na foto, aspecto do desfile do Instituto Filgueras em Niterói.

Nélson Chaves prega: auxílio a municípios

O abandono a que está relegado o Estado do Rio e o descaso que fazem ao povo fluminense os políticos ditos profissionais foram as causas que levaram o sr. Nélson Chaves, coletor federal do município de Duque de Caxias a ingressar na luta política candidatando-se a deputação estadual pela legenda do PSP.

Municipalista convicto, considera Nélson Chaves que a autonomia municipal é uma das condições principais para o progresso de uma comarca. Assim sendo incluiu no seu programa de candidato os problemas de habitação, água, esgotos e educação, para todos os municípios fluminenses como condição básica do desenvolvimento do Estado.

O HOMEM

Nélson Chaves milita na vida pública fluminense nos municípios de Duque de Caxias e Nova Friburgo, onde é coletor federal e proprietário do Friburgo Palace Hotel, respectivamente. Possui também uma emprêsa de construção de casas populares, sempre militou na política, sem ter contudo se candidatado a nenhum pôsto eletivo. Êste ano, porém, convidado por seu amigo particular e compadre Ademar de Barros, resolveu "entrar firme no páreo" conforme explica sua disposição, e candidatou-se com o apoio ostensivo do compadre pres. do PSP nacional, que gravou um disco recomendando a sua pessoa ao eleitorado fluminense.

CAÇADORES TRANSFEREM A INAUGURAÇÃO: ENERGIA

NITERÓI — A linha de transmissão pesada de Macabu, que servirá aos municípios de Saquarema, Araruama, São Pedro de Aldeia e Cabo Frio, não mais será inaugurada domingo, em virtude de estar com os isoladores danificados, por terem servidos de alvo a caçadores, ficando rachados da perfuração à bala.

O sr. Armando Ferraz, presidente da Comissão Estadual de Energia Elétrica, informou que engenheiros irão inspecionar a linha em helicóptero cedido pela base naval de São Pedro de Aldeia a fim de fazer o levantamento dos estragos.

EM MINAS GERAIS
PSD — PARA DEPUTADO ESTADUAL — PSD

GILBERTO ANTUNES DE ALMEIDA

Teatros e Boîtes — Programa para sua Noite

Teatro Nacional de Comédia
AVENIDA RIO BRANCO, 179 — TEL.: 22-0367
ÚLTIMAS SEMANAS
4.º MÊS DE SUCESSO
"O PAGADOR DE PROMESSAS"
De Dias Gomes — Dir José Renato
Cen. e Fig. Anisio Medeiros
HOJE, AS 21 HORAS

SBTM APRESENTA no Teatro Municipal
THE MODERN JAZZ QUARTET
HOJE — AS 21 HORAS
Ingresso na Bilheteria do Teatro

little club bar
Apresentando a melhor música para ouvir e dançar, com solovox espetacular de Joe Hamond
CONJUNTO DE ZÉ MARIA
LIVIO ROMANO
Serviço de Restaurante
Rua Duvivier 37-L — Telefone: 57-6984

O BAR CANGACEIRO
ANUNCIA A VOLTA DE
BOOKER PITMAN
TODAS AS SEGUNDAS, TÊRÇAS E QUARTAS-FEIRAS
E CONTINUA A VOZ E O SORRISO DE
HELENA DE LIMA
TODAS AS QUINTAS, SEXTAS E SABADOS

OK APRESENTA
AV. ATLÂNTICA 1424 — AS 0.30 1.30 E ÀS 3 HS.
Novo Show "zero hora copacabana"
SEM CONSUMAÇÃO
SENSACIONAL STRIP-TEASE
PROF. ROBERTINI Magia Moderna
e pela 1.ª vez no Rio os famosos bailarinos acrobatas: BEBY and ROLAND — AVENIDA ATLANTICA, 1.424 — TELEFONE: 37-6319

EU VOU VER...
CIRCORAMA
E VOCÊ?
MARACANÃZINHO
Diretamente de Nova York
Estréia, dia 20 de setembro, às 20,30 horas

JOHNNI ALF
Trio Musical de Jazz
BOTTLES BAR
Rua Duvivier, 37-J — Tel. 57-1065

NIGHT AND DAY APRESENTA
As garôtas mais espetaculares do ano no "show"
"12 BIKINIS"
Produção de ABELARDO FIGUEIREDO
TODAS AS NOITES A 1 HORA
2as.-FEIRAS: AS 22 E 1 HORA
6as.-FEIRAS: AS 18 E 1 HORA
RESERVAS: 42-7119 e 32-9863
CHÁ-DANÇANTE AOS SABADOS DAS 16 ÀS 19 HORAS

HI-FI BAR E RESTAURANTE
(A casa preferida pela sociedade carioca)
Direção geral de MAURICIO LANTHOS
A PRIMEIRA CASA NO GÊNERO DA AMÉRICA DO SUL
Aberto, diàriamente, das 15 até às 5 horas da manhã. Apresentando as últimas novidades musicais do Brasil e do mundo.
COZINHA NACIONAL E INTERNACIONAL
CLIMA DE MONTANHA
SEM «COUVERT» E SEM CONSUMAÇÃO
AVENIDA PRINCESA ISABEL, 63 — TELEFONE: 57-1870
(PLAZA COPACABANA HOTEL)
A casa consagrada pelos jornalistas brasileiros

* Ortile, Gabari e Ricardo A retornam aos exercícios.
* Dois grandes haras empenhados em luta pelas estatísticas.
* Club Glossip vai debutar com possibilidades de vitória.

Pelo Miolo da Raia

Oscar Vareda

Ontem anunciamos, e hoje estamos confirmando, ORTILE já totalmente recuperado vai começar a mexer as perninhas prá valer amanhã. — Uma partida de 800 metros na areia esquentando para segunda-feira terminar com outra em 1.200 metros.

Manoel Cavalheiro acha que a coisa seguinte nesta toada, já no próximo mês ORTILE estará pronto para voltar às competições oficiais.

Mais um bom valor do turfe paulista que retorna após cura. GABARI tem programada para hoje pela manhã em Cidade Jardim uma partida de 1.000 metros e na segunda-feira vai para uma passada maior nos 2.200. GABARI voltou aos galopes semanas atrás.

RICARDO A é o terceiro na mesma base e o mais atrasado do trio. Está apenas passeando, devendo sòmente galopar pela primeira vez na segunda-feira.

Circulando na praça a revista "Centauro" dos nossos bons amigos Nei Costa e Heitor Pimenta. — Trata de turfe, hipismo e polo. — E trata bem dos três assuntos.

Bolonha visìvelmente aborrecido com o caso provocado pelo cavalo CAPITO: J "Estou sendo vítima de uma série de injustiças, quando sòmente procurei fazer o bem"...

Mário Mendes respondendo a respeito do Twist em Vida Turfista: — A gordura me atrapalha naquele requebrado. Prefiro o tango, onde sou bom de verdade". — Gordo gozador.

Outra declaração importante: — "Acho que meu potro vai estranhar na estréia..." — Antônio Pereira Dias falando de Club Glossip. Sinal que está levando de barbada. — "Seu" Pereira é muito modesto...

O fotógrafo José Camilo continua interessado em arranjar uma montaria para o próximo páreo de amadores. — Foi pedir ao treinador Paulo Morgado o GORGORANO. Paulo então quis saber: — Qual o seu regime? — E êle com a cara mais limpa dêste mundo: — "Nem tenho. Como de tudo. Até jiló..." — Paulo não deixou o Jacaré nem galopar o cavalo.

Parece que vai terminar a coisa numa luta sensacional. — Os Haras Mondezir e Itaissu e José e Expedictus estão empenhados na atual temporada em disputa nas estatísticas de vitórias e prêmios dos seus produtos. Tudo faz crer que teremos possìvelmente "photochart" no fim do ano.

Os dois iniciaram esta semana na seguinte situação. — Enquanto o campo de criação do sr. Peixoto de Castro havia obtido 93 vitórias e levantado em prêmios Cr$ .... 26.927.400,00, o do sr. Francisco Eduardo de Paula Machado totalizava 89 triunfos e Cr$ .... 25.726.800,00 e somas ganhas.

Falar em estatísticas, vale aqui um lembrete em relação ao treinador Válter Aliano na sua atuação nesta temporada. Com animais apenas regulares e em número pequeno nos seus boxes, já conseguiu 34 vitórias, estando na quarta colocação e na frente de muita gente boa. — O "Casanova" anda treinando o fino.

Montejaro melhorado: 700 em 43"3/5

Estiveram em ação na manhã de ontem no Hipódromo da Gávea, vários animais anotados na corrida de amanhã. A reportagem presente anotou as seguintes marcas em pista de areia pesada.

EXERCÍCIOS

Eis os apronfos da manhã de ontem na Gávea: ....

1.º PAREO
Gay Love, S. Cruz .... 700 - 45"
Peggy, J. Graça .... 600 - 39"2/5

2.º PAREO
B. Herald, J. Marchant .... 360 - 22"
Le Garçon, W. Andrade ..... 600 - 40"
Prometheu, J. Barros ...... 600 - 41"
Prosaico, J. Fagundes ...... 600 - 38"1/5
Lingote, A. Ricardo .... 600 - 32"
Zito, A. Hodecker .... 700 - 45"
Big Fool, J. Vieira .... 600 - 38"1/5

3.º PAREO
Grogojó, J. Souza .... 600 - 40"
Ramazon, J. Machado ...... 600 - 39"1/5
Sarapião, A. Azevedo ...... 600 - 40"

4.º PAREO
Suliman, J. Machado ...... 600 - 42"
Archimedes, J. Marchant .. 600 - 37"1/5
Abrolho, A. Bolino .... 600 - 37"1/5
Zingaro, J. Barros .... 600 - 39"
Corot, R. Penido .... 360 - 22"2/5

5.º PAREO
Comanchera, D. Moreira .... 600 - 37"2/5
Nour-El-Sabah, A. Ricardo. 600 - 39"
Charmante, J. Marchant .... 600 - 37"
Heloise, A. Bolino .... 600 - 36"2/5
Marilina, A. Azevedo ...... 600 - 38"
Pastorella, O. Machado .... 600 - 37"

6.º PAREO
Risón, O. Ricardo .... 700 - 46"2/5
Guaranieri, A. Olivares .... 700 - 43"2/5
Hontem, J. Lopes .... 600 - 38"
Pecado, A. Bolino .... 600 - 37"
Hervão, J. Negrello .... 800 - 51"2/5
Zé Curiboca, J. Tinoco .... 600 - 39"
Vila Real, H. Cunha .... 600 - 37"

7.º PAREO
Cartago, J. Marchant ...... 600 - 36"2/5
Rock-Mountain, R. Penido. 600 - 37"
Cabernet, I. Souza .... 600 - 36"2/5
J. L., W. Andrade .... 600 - 38"1/5
Homérico, J. Negrello ...... 700 - 44"
Misty, H. Cunha .... 600 - 38"
Patalou, F. Maia .... 600 - 37"2/5
Sack, J. Fagundes .... 600 - 40"

8.º PAREO
Balmaz, J. G. Silva .... 360 - 24"
Montejaro, A. Bolino ...... 700 - 43"3/5
Miracle, R. Penido .... 600 - 37"3/5
Lago, F. Esteves .... 800 - 51"
Pilatos, L. Carvalho .... 360 - 24"2/5

9.º PAREO
Babul, J. Tinoco .... 360 - 21"2/5
Black-Tie, F. Pereira F.º .. 700 - 44"2/5
Rover, I. Souza .... 500 - 29"
Sizudo, A. Barroso .... 600 - 37"1/5
Beaujolais, A. Azevedo .... 600 - 37"
Gangster, A. Bolino .... 360 - 22"3/5
Hamlet, D. Netto .... 600 - 30"
Bárbaro, J. G. Silva .... 600 - 38"

J. Sousa reaparece: duas boas amanhã

João Sousa, que acidentou-se há muito tempo, afinal, recuperado, vai retornar na tarde de amanhã e com duas montarias que, segundo êle mesmo "são o fino". Depois de um começo fraco, J. Sousa firmou-se de tal maneira no conceito do público e dos treinadores, que logo de pronto, ao voltar às pistas, conseguiu duas chances de ouro com Parla e Grogojó.

Apesar do grande desejo em recomeçar logo com a vitória, tem algum receio em demonstrar seu otimismo, temeroso de um possível fracasso. E, por isso, não fala em "barbaba", repetindo sòmente que "as coisas estão muito boas".

DOMINGO, FRACO

No que se refere à reunião de domingo, J. Sousa declarou à reportagem do DC, que "as chuvas estragaram todo o negócio", e esclareceu que, por exemplo, Lever, uma das suas duas montarias para domingo, fora da relva, não correu nada.

Comentou, também, as possibilidades de Argot, no sétimo páreo de domingo, dizendo que a turma está forte. E informou a título de esclarecimento:

— Ganhar de Galbion não vai ser sopa, não... E ainda tem o ligeiro Shibo pela frente, que é outra parada muito dura. Agora, até que para o placê eu levo fé com Argot. Ganhar mesmo só com muita sorte.

— E com Lever, João, é impossível a vitória?

— Fora da grama é quase impossível. No gramado ela ia dar um susto...

EXCELENTE

J. Sousa declarou que não apontou Grogojó ou Parla, mas falou que a égua reaparece muito trabalhada e numa turma de seu agrado. Respondendo ao repórter, disse, ainda, que Parla, sempre sai da raia firme, tudo deixando crer que seu joelho esteja completamente curado.

A respeito de Grogojó, J. Sousa deixou claro que parece uma chance ainda melhor de que Parla. O tordilho na ocasião anterior ficou nas mãos do segurador e, normalmente, nesta oportunidade, dificilmente perderá. E finalizou informando que Parla e Grogojó são correiras excelente.

Zé observa o espetáculo CAMI

Eis o treinador José Luis Pedrosa quando num dos últimos matinais, observava o arremate do seu pupilo CAMI. Este potro quebrou os cronômetros do "corujas" quando desceu o quilômetro em 63" cravados com sobras distanciando seu companheiro CADUCEU. O Zé Veterinário mostrou-se empolgado com êste exercício pela facilidade com que CAMI arrematou mostrando claramente que confirmando êste trabalho no quarto páreo do próximo domingo, dificilmente será derrotado. Diga-se que os cronometristas apontaram o exercício de CAMI, como não podia deixar de ser, o melhor para as corridas desta semana

Concursos acumulados, num total de Cr$ 4.237.006,00

Estão acumulados para a reunião de amanhã, os Concursos de 6 (seis) e 7 (sete) pontos, nas importâncias de Cr$ 132.467,00 e 198.700,00, respectivamente, e, para a reunião de depois de amanhã, domingo, o Concurso de 7 (sete) pontos, na importância de Cr$ 3.905.839,00.

Aliano animado: Good Bye está tinindo e vai repetir

ANIMADO — Válter Aliano está animado com a forma de Good Bye. Acredita na repetição e falou da chance de Otra Mas e do estreante Percival. Na foto, o "Casanova" ao lado do aprendiz F. Conceição

O treinador Válter Aliano não gostou que seu nome não aparecêsse no programa como responsável pelo cavalo Capito. A saída dêste cavalo das cocheiras, para êle, não foi de grande importância. No caso de Capito o que êle quer mesmo é o pontinho contando da estatística somado aos seus outros sucessos.

O que importa, também, ao "Casanova", de acôrdo com as suas declarações, são as vitórias nas reuniões do fim de semana. E esclareceu que tôdas as inscrições são muito boas, embora não mereçam o têrmo barbada.

GOOD BYE, MELHORADO

Inicialmente, focalizando as possibilidades de seus pupilos, disse que Good Bye parecia aquêle que possui maior chance de vitória, pois não cessou de melhorar em suas cocheiras. Acha que a diferença de turma é pequena, e que Good Bye "não deve estranhar o rebolado". Citou apenas um rival com capacidade de derrotar o seu castanho: Mero. Mas, pela sua maneira entusiástica de falar, deixou claro que a derrota de Good Bye é difícil.

PERCIVAL E' BOM

Depois comentou as possibilidades de Harmonieuse, dizendo que a égua fracassara na outra, porque ficara com uma das fitas de "starting-gate" na bôca, atrasando-se muito na partida. Agora, com as evoluções conseguidas em sua forma, espera, pelo menos, que Harmonieuse esteja, no final, brigando pelas primeiras colocações. Com relação a Otra Más mostrou-se confiante, declarando que na outra corrida a égua forçara turma, e que agora estaria enfrentando inimigas mais fracas. E revelou que só o interêsse de Marchant em montá-la seria já o suficiente para se depositar muita confiança em Otra Más.

Terminou falando que Percival, amanhã, no carreira de encerramento, tem muita possibilidade de vitória, possuindo um trabalho excelente de 78" para os 1.200 e demonstrando que além de rápido, possui condições para vencer logo na estréia. Explicou a montaria dada a Jonas Lopes, dizendo que foi êste jóquei, embora modesto, que amansou o cavalo um pouco mais e, portanto, merecia a chance.

G. Prêmio "Doutor Frontin"

Domingo próximo, no Hipódromo da Gávea, será realizado o Grande Prêmio "Doutor Frontin". André Gustavo Paulo de Frontin foi um dos maiores "turfmen" que tivemos, tendo sido fundador do Dérbi Clube em 1885 e seu presidente perpétuo. Pelo esporte dos reis foi grande batalhador e muito se lhe deve. A prova em sua homenagem era a melhor do Calendário Clássico daquela entidade desaparecida e, na fusão, foi conservada pelo Jóquei Clube Brasileiro. Como primeiro vencedor do "Doutor Frontin", que era para os melhores parelheiros, aparece a égua Teresópolis, por Mourle em Toss, em 1891, na distância de 2.450 metros e dotação de Cr$ 10.000,00, montando-a Francisco Luís, emérito bridão naquele tempo. Houve, no Itamarati, um cavalo que bisou no "Doutor Frontin", em 1908 e 1909.

Foi o legendário tordilho Soberano, por La Samaritain em Bien Aimée, nas duas vêzes guiado pelo Domingos Ferreira que levou, também, ao vencedor, o alazão Ideal, do Stud Campo Alegre. No Hipódromo Brasileiro, depois da fusão, o primeiro ganhador foi Conjurado, sob a direção de Domingos Suarez, hoje afastado do turfe.

Daí para cá, apenas, quem conseguiu vencer duas vêzes foi o argentino Mangangá, conduzido pelo B. Castro. A distância da prova passou a ser de 2.400 metros e o melhor tempo pertence a Tirolesa, que marcou 146"1/5. A dotação atual do "Doutor Frontin" é de Cr$ 700.000,00 e seus dez últimos ganhadores, foram:

1951 — Tirolesa, D. Ferreira
1952 — Panther, E. Castillo
1953 — Do Well, A. Araújo
1954 — Panther, E. Castillo
1955 — Mangangá, B. Castro
1956 — Mangangá, B. Castro
1957 — Farelón, D. Moreira
1958 — Vândalo, J. Marchant
1959 — Rivoli, W. Andrade
1960 — Zangado, E. Castillo

Domingo na Gávea

1º páreo — às 13,15 horas — 1.000 metros — Cr$ 200.000,00.

		Ks.
1—1	Cabline, J. Ramos	56
"	Cortés, Não correrá	56
2—2	Clunch, D. P. Silva	56
3	Panguata, J. Tinoco	56
3—4	Clumsy, I. Sousa	56
5	Heroinha, A. Azevedo ..	56
4—6	Happy, A. Bolino	56
"	Hulabaloo, L. Negrello ..	56

2º páreo — às 13,45 horas — 1.400 metros — Cr$ 130.000,00.

		Ks.
1—1	Menjopina, J. Machado ..	58
2	La Candura, D. Neto	58
2—3	Aluia, A. Pinheiro	58
4	Zerumba, A. Azevedo ..	58
3—5	Lindabel, J. Fagundes ..	58
6	Tika, A. M. Caminha ..	58
7	Quinette, F. Conceição ..	54
4—8	Otra Más, J. Marchant ..	58
9	Secretinha, F. Esteves ..	58
10	Sister, F. Pereira F.º ..	54

3º páreo — às 14,15 horas — 1.300 metros — Cr$ 130.000,00.

		Ks.
1—1	Aura, A. Marçal	54
2	La Mission, A. Bolino ..	54
2—3	Queen Iseult, J. Vieira ..	54
4	Buena Fé, F. Conceição ..	54
3—5	Ahman, C. Morgado	54
6	A. de Gato, F. Pereira F.º	54
4—7	Lever, J. Sousa	54
8	Meridiana, A. Hodecker ..	54
9	Clicé, O. Machado	58

4º páreo — às 14,45 horas — 1.000 metros — Cr$ 200.000,00

		Ks.
1—1	Catete, A. Bolino	56
"	Robombo, Não correrá ..	56
2—2	Borboton, A. Hodecker ..	56
3	Snack, A. Dorneles	56
3—4	Club Glossip, J. Marchant	56
5	D. de Ouro, J. Fagundes	56
4—6	Caduceu, A. Barroso	56
"	Cami, J. Ramos	56
"	Cadmo, J. G. Silva	56

5º páreo — às 15,15 horas — 1.800 metros — ("6 de Março") — (Handicap Especial) — Cr$ 250.000,00.

		Ks.
1—1	Albany, J. Marchant	60
2	Colunata, A. Hodecker ..	51
2—3	Zalaca, O. Machado	52
4	G. de Oro, J. Fagundes ..	52
3—5	Galáxia, J. Ramos	60
6	Hamonieuse, A. Azevedo	50
7	Naninha, J. Baffica	50
4—8	Paddy, F. Maia	54
9	La Violetera, A. Barroso	52
10	A. Augusta, J. G. Silva	52

6º páreo — às 15,45 horas — 2.400 metros — (Grande Prêmio "Doutor Frontin") — (Clássico) — Cr$ 700.000,00.

		Ks.
1—1	Alvamo, J. Marchant	61
2	Baronet, J. Corrêa	61
3	Clorito, A. Ricardo	59
2—4	Gurango, D. P. Silva	59
5	Quíntuplo, A. Artin	61
6	Intruja, Não correrá ..	59
3—7	Fuji-Yama, O. Machado ..	61
8	Heros, L. Rigoni	61
9	Scoubidou, D. Neto	59
4—10	Argonaco, W. Andrade ..	61
11	Bonjardim, M. Silva	59
"	Acará, L. Sousa	61

7º páreo — às 16,20 horas — 1.300 metros — Cr$ 130.000,00 — (Betting).

		Ks.
1—1	Galbion, J. G. Silva	58
"	Gepeto, F. Esteves	54
2—2	Rompante, D. Neto	54
3	Elequediz, L. Sousa	58
4	Anglo, A. Ricardo	54
3—5	Shibo, A. Marçal	56
6	Foguete, O. Machado ..	58
7	Caminito, S. Cruz	54
4—8	Argot, J. Sousa	58
9	Dugdel, L. Carvalho	58
10	Zarco, P. Gomes	54

8º páreo — às 16,55 horas — 1.400 metros — Cr$ 130.000,00 — (Betting).

		Ks.
1—1	Mero, D. P. Silva	58
2	Flezelin, J. Machado	58
3	Querelleur, W. Andrade	58
2—4	Tabanegro, F. Pereira F.º	58
5	Marco Polo, A. Ramos ..	58
6	Zingaro, J. Barros	54
3—7	Shift, J. Fagundes	58
8	Niber, A. Saldanha	58
9	El Rei, A. Azevedo	58
10	I. de Madrid, Não correrá	54
4-11	Good Bye, J. Marchant ..	58
12	Sem Rival, Não correrá ..	58
13	Tajarin, A. Ricardo	58
14	Es não Es, E. Gibson ..	54

9º páreo — às 17,30 horas — 1.300 metros — (Variante) — (Betting) — (Areia) — Cr$ 110.000,00

		Ks.
1—1	Palpiteiro, M. Nielevisck	60
2	Zé Pangaré, J. Tinoco ..	58
3	Trapaceiro, D. Moreira ..	60
2—4	Labor, J. Negrello	56
5	Prince Albert, J. G. Silva	58
6	Moonseed, F. Conceição	58
7	Edil, D. Neto	56
3—8	Pégasus, A. Ricardo	60
9	Leonardo, A. Nahid	58
10	Valsador, O. Machado ..	54
11	Kim Kim, A. Azevedo ..	56
4-12	Klang, L. Sousa	60
13	Don Leivas, B. Santos ..	56
14	Vietnan, A. M. Caminha	60
15	Saint Emilon, F. Maia ..	56

Resultados de ontem: hipódromo da Gávea

O Jóquei Clube Brasileiro realizou na noite de ontem mais uma reunião de sete páreos em pista de areia pesada. Eis os resultados apresentados:

1º Páreo — 1.300 metros.
1º GIOIA — A. Barroso
2º GINGA — A. Bolino
3º BAL — A. Ricardo
Vencedor (1) Cr$ 23,00.
Dupla (12) — Cr$ 27,00.
Placês: do 1º colocado (1) — Cr$ 11,00; do 2º (3) — Cr$ 11,00; e do 3º (6) — Cr$ 12,00.
Tempo: 84".

2º Páreo — 1.300 metros.
1º LULLABY — C. A. Souza
2º POMIRA — W. Andrade
3º ARISTOCRACIA — J. Vieira
Vencedor (6) — Cr$ 15,00
Dupla (23) — Cr$ 41,00
Placês: do 1º colocado (6) — Cr$ 10,00; do 2º (3) — Cr$ 13,00; e do 3º (8) — Cr$ 16,00.
Tempo: 85"1/5.

3º Páreo — 2.000 metros.
1º BIS — J. Baffica
2º ESTOL — H. Cunha
Não correram: Kilarney e Estillaço
Vencedor (6) — Cr$ 37,00.
Dupla (44) — Cr$ 93,00.
Placês: do 1º colocado (6) — Cr$ 25,00; e do 2º (7) — Cr$ 23,00.
Tempo: 130".

4º Páreo — 1.000 metros.
1º RAFIA — F. Esteves
2º JALISA — A. Ricardo
3º BRENHA — J. Vieira
Não correram: Kumj e Abidelia
Vencedor (4) — Cr$ 12,00.
Dupla (24) — Cr$ 54,00.
Placês: do 1º colocado (4) — Cr$ 14,00; do 2º (11) — Cr$ 18,00; e do 3º (6) — Cr$ 68,00.
Tempo: 64"1/5.

5º Páreo — 1.200 metros.
1º ZANA — J. G. Silva
2º PITANGA — A. Barroso
3º GUIA DE MADRID — F. Pereira F.º
Não correu: Margarita
Vencedor (8) — Cr$ 65,00.
Dupla (34) — Cr$ 53,00.
Placês: do 1º colocado (8) — Cr$ 21,00; do 2º (11) — Cr$ 23,00; e do 3º (10) — Cr$ 56,00.
Tempo: 76".

6º Páreo — 1.000 metros.
1º GEITOSO — A. Bolino
2º BOM TOM — O. Machado
3º PINGOLINHO — O. Ricardo
Não correu: Orion.
Vencedor (7) — Cr$ 33,00.
Dupla (23) — Cr$ 32,00.
Placês: do 1º colocado (7) — Cr$ 16,00; do 2º (4) — Cr$ 21,00; e do 3º (3) — Cr$ 29,00.
Tempo: 63"3/5.

7º Páreo — 1.000 metros.
1º DUBLIN — J. Marchant
2º SADU — A. Ricardo
3º ZELO — J. G. Silva
Não correram: Los Andes e Dirizivel
Vencedor (1) — Cr$ 19,00.
Dupla (14) — Cr$ 29,00.
Placês: do 1º colocado (1) — Cr$ 12,00; do 2º (5) — Cr$ 14,00; e do 3º (5) — Cr$ 14,00.
Tempo: 103".

Movimento total de apostas: — .. Cr$ 56.029.200,00.

Sábado na Gávea

PRIMEIRO PAREO — Às 13,15 horas — 1.300 METROS — Cr$ 110.000,00

		Ks.
1—1	Parla, J. Sousa	56
2	Patemita, A. Ricardo	56
2—3	Gay Love, S. Cruz	56
4	Egita, J. Martins	56
5	Diva, L. E. Castro	54
3—6	Peggy, J. Graça	52
7	Densidade, J. Barros	54
8	Joneia, A. Ramos	56
4—9	Lanca, F. Conceição	58
10	Lady Tamar, J. Machado	52
11	Laisa, D. Neto	54

SEGUNDO PAREO — Às 13,45 horas — 1.400 METROS — Cr$ 110.000,00

		Ks.
1—1	B. Herald, J. Marchant ..	58
2	Ben-Hur, F. Conceição ..	54
3	Oculto, O. Ricardo	54
2—4	Le Garçon, W. Andrade ..	58
5	Prometeu, J. Barros	58
6	Prosaico, J. Fagundes ..	54
3—7	Lingote, A. Ricardo	58
8	Labatout, J. Lopes	54
9	Zito, A. Hodecker	54
4-10	Saxofone, C. Morgado ..	54
11	Big Fool, J. Vieira	58
12	Don Alex, Não correrá ..	52

TERCEIRO PAREO — Às 14,15 horas — 1.300 METROS — Cr$ 110.000,00

		Ks.
1—1	Grogojó, J. Sousa	58
2	Diferencial, F. Pereira F.º	52
2—3	Zazo, D. Neto	54
4	Ramazon, J. Machado ..	52
5	Doidinho, O. Machado ..	58
3—6	Pacara, J. Fagundes	54
7	Sarapião, A. Azevedo ..	58
8	J. Crier, M. Nielevisck ..	56
4—9	Zé Carlos, C. Morgado ..	54
10	British Flier, J. Vieira ..	58
11	Jordanito, E. Gibson	54

QUARTO PAREO — Às 14,45 horas — 1.300 METROS — Cr$ 130.000,00

		Ks.
1—1	Cligré, J. Negrello	58
2	Jabalin, R. A. Pinto ..	58
3	Suliman, J. Machado	58
2—4	Archimedes, J. Marchant	52
"	Abrolho, A. Bolino	58
5	Marro Agudo, J. Ramos ..	58
3—6	Bimbalo, A. Barroso	58
7	Zingaro, J. Barros	58
8	Lymelus, J. Tinoco	58
4—9	Corot, R. Penido	58
10	Ready, F. Pereira F.º ..	58
11	I. de Madrid, A. Olivares	58
12	Risonho, E. Gibson	58

QUINTO PAREO — Às 15,15 horas — 1.200 METROS — Cr$ 200.000,00 — (VARIANTE)

		Ks.
1—1	Comanchera, D. Moreira	56
2	Nour-El-Sabah, A. Ricardo	56
2—3	Charmante, J. Marchant	56
4	Causa, J. Ramos	56
3—5	Heloise, A. Bolino	56
"	Hiroshima, Não correrá ..	56
6	Marilina, A. Azevedo ..	56
4—7	Datcha, A. Barroso	56
8	Pastorella, O. Machado ..	56
9	Varinia, F. Maia	56

SEXTO PAREO — Às 15,45 horas — 1.500 METROS — Cr$ 110.000,00

		Ks.
1—1	Risón, O. Ricardo	58
2	Zimbo, D. Neto	54
2—3	Guaranieri, A. Olivares ..	58
4	Hontem, J. Lopes	58
5	Wyoming, L. Machado ..	54
3—6	Xin, M. Andrade	58
7	Pecado, A. Bolino	58
8	Hervão, J. Negrello	56
4—9	Tarso, A. Ricardo	56
10	Zé Curiboca, J. Tinoco ..	56
11	Vila Real, H. Cunha	52

SETIMO PAREO — Às 16,20 horas — 1.200 METROS — Cr$ 200.000,00

		Ks.
1—1	Cartago, J. Marchant ..	56
2	Rock-Mountain, R. Penido	56
2—3	Cabernet, I. Sousa	56
4	J. L., W. Andrade	56
3—5	Homérico, J. Negrello ..	56
"	Lord Galo, O. Machado ..	56
6	Misty, H. Cunha	52
4—7	Agaparto, Não correrá ..	52
8	Patalou, F. Maia	56
9	Sack, J. Fagundes	56

OITAVO PAREO — Às 16,55 horas — 1.300 METROS — Cr$ 150.000,00 — (BETTING)

		Ks.
1—1	Balmaz, J. G. Silva	57
2	Cascavelero, J. Fagundes	57
3	Barlovento, A. Nery	57
2—4	Notário, A. Ricardo	57
5	Eucalipto, A. Ramos	57
6	Montejar, A. Bolino	57
3—7	Le Girande, A. Barroso ..	57
8	Nonsuch, A. Dorneles ..	57
9	Budos, E. Gibson	57
4-10	Miracle, R. Penido	57
11	Lago, F. Esteves	57
12	Pilatos, L. Carvalho	57

NONO PAREO — Às 17,30 horas — 1.200 METROS — Cr$ 150.000,00 — (VARIANTE) — (BETTING)

		Ks.
1—1	Babul, J. Tinoco	57
2	Black-Tie, F. Pereira F.º	53
3	Percival, J. Lopes	53
2—4	Rover, I. Sousa	57
5	Sizudo, A. Barroso	53
6	Beaujolais, A. Azevedo ..	53
3—7	Báculo, O. Machado	57
8	Gangster, A. Bolino	53
9	Hedon, J. Ramos	53
4-10	Hamlet, D. Neto	57
11	Bárbaro, J. G. Silva	57
"	Baixio, F. Maia	53

Prêmio "6 de Março"

Domingo, teremos, na Gávea, o Prêmio "Seis de Março", que lembra a data da fundação do antigo Derby Club, pois nesse dia, em 1885 houve a primeira reunião e a entidade nasceu, sob a presidência do dr. Frontin. Comemorando o fato, foi criado o Grande Prêmio "Seis de Março", que pela primeira vez se efetuou em 22 de agôsto de 1886, quando venceu Centauro, filho de Walter e Esmeralda, sob a direção do Miguel Tortorelli, o famoso "Gasolina", apelido, que teve porque largava e ia para a ponta e pau e corda. Reservado aos nacionais, o "Seis de Março", cuja dotação inicial foi de 3 contos de réis, passou a ser considerado "Prêmio" no Jóquei Clube Brasileiro, onde, em 1934 quando venceu Haragan, sob a condução de H. Herrera, no tempo de 112" para os 1.800 metros, distância modificada êste ano para 1.300 metros e reservada às éguas, sendo o prêmio de Cr$ 200.000,00. Eis a relação dos dez últimos ganhadores desta prova.

1951 — Torpedo, A. Rosa; 1952 — Homero, L. Diaz; 1953 — Tio Chico, L. Rigoni; 1954 — Sepoy, L. Rigoni; 1955 — Tio Capataz, D. Moreira; 1956 — Everglade, F. Irigoyen; 1957 — Ile de France, M. Henrique; 1958 — Odoñ, J. Marchant; 1959 — Xanto, J. Marchant; 1960 — Arlechino, L. Rigoni.

SEBASTIÃO JOSÉ FRANÇA DOS ANJOS — AYRTON C. JUNQUEIRA — LUIZ LYRA — RAFAEL JOSÉ FRANÇA DOS ANJOS — ALIF PALIS

ADVOGADOS

Escritório: Rua Senador Dantas, 117 — 14.º andar — Grupos 1431/32 — Telefone: 52-3372

ANTIGUIDADES

COMPRAM-SE pratarias, porcelanas, cristais, jóias e móveis de jacarandá ou cedro. Pagamos o valor de antiguidade — CASA ANGLO-AMERICANA DE ANTIGUIDADES LTDA. Rua Gago Coutinho, 73 — Largo do Machado — Telefone: 25-6618

GUIA de FILMES

Hoje:

17,30 — Desenhos

19,05 — Aventuras Submarinas

22,30 — Fielscope

assista pela TV-RIO

5 Notícias

1 — Está sendo comentado com muita insistência o interêsse de vários proprietários pelo potro ainda perdedor, Cecéu, que defende a blusa estrelada do "stud" Peixoto de Castro. Comenta-se que uma das propostas feitas pelo conhecido "turfman", Dario Shoil, girava em tôrno dos dois milhões.

2 — A potranca, filha de Radar, pertencente ao Haras São Miguel, já está aprendendo a galopar. Um dos potros, de porte pequeno, está sendo chamado de "Miniatura do Rever". Entretanto, como compensação, uma das filhas do reprodutor negro, aliás neta de Dernah, possui magníficas linhas, afirmando-se que se trata do produto mais bem criado no campo de criação de Teresópolis.

3 — O castanho Babul, que retornará no último páreo de sábado, tem um trabalho de pouco mais de 76", para os 1.200, com sobras, estando com tôda a pinta de barbada. Jobel Tinoco já está pensando em empregar os lucros, como sempre, na Ilha de Paquetá.

4 — Uma das atrações da tarde de domingo, será, sem qualquer dúvida, o duelo entre Galáxia e Albany. Ambas estão com 60 quilos, e com seus responsáveis tendo certeza da vitória. Embora se fale muito nas melhoras de Naninha e Paddy, as figuras dominantes são mesmo Albany e Galáxia.

5 — Abrideira foi negociada para Cidade Jardim e não deverá atuar esta semana na Gávea. — Seguirá sua campanha em Pinheiros correndo sob a responsabilidade do treinador Fernando Pereira Schneider.

Arquivo — Turfe

Iniciamos hoje esta seção que vai recordar bons momentos no turfe em dias passados. Uma vez por semana, aqui publicaremos uma foto focalizando coisas do "esporte dos reis". A de hoje é inédita e exclusiva do nosso arquivo. Aconteceu há alguns anos atrás uma partida de futebol entre jóqueis e treinadores que militavam na Gávea aquela época. Foi no campo do Flamengo (já desaparecido hoje em dia). Eis o time dos jóqueis daquele tempo. Em pé da esquerda para a direita: C. Calleri (deixou a profissão), E. Castillo (atualmente no Chile também fora da profissão), Ilton Pinheiro (treinador agora), J. Lourenço (cresceu muito e abandonou a arte), Nélson Pereira (lamentàvelmente desaparecido num acidente na Gávea), J. Martins e Adão Ribas (em São Vicente). Agachados na mesma ordem. P. Fernandes, Orlando Serra (hoje treinador), D. P. Silva, J. Tinoco e F. Delgado (pilôto uruguaio que retornou a sua pátria após breve temporada entre nós

"Descansa para viajar"

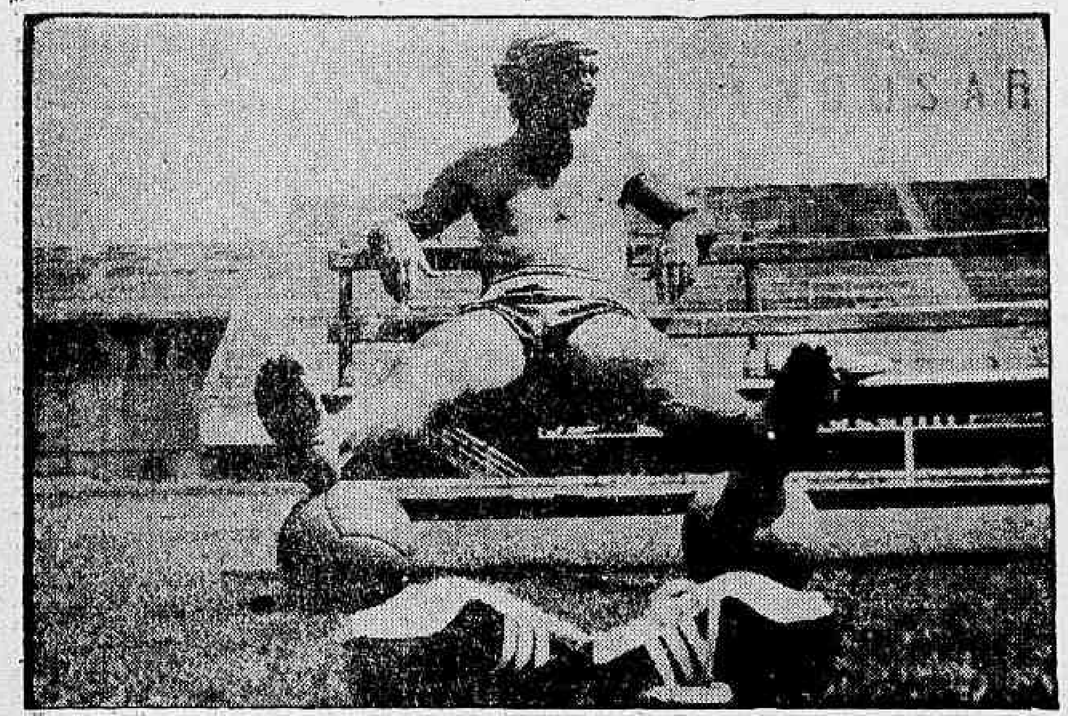

Jair Marinho respondendo a Nilton Santos (foto) disse à reportagem que "Nilton Santos pode preparar as malas para viajar, pois amanhã a vitória é do Fluminense"

Jair Marinho: Botafogo pode preparar suas malas e viajar

"O bom cabrito não berra. São 11 contra 11 e estamos ansiosos de uma reabilitação. O Fluminense vai vencer. Encaro essa partida de sábado com muita seriedade e talvez ela seja uma encruzilhada para o Botafogo. Nós ainda podemos perder, mas êles não. Se perderem, o que vai acontecer, o Botafogo pode preparar as malas e contratos e vão excursionar, porque não vai dar mais jeito", disse à reportagem, na manhã de ontem, o zagueiro Jair Marinho.

O que estranho é que Nilton Santos, jogador experimentado, "macaco velho" em futebol — acrescentou o jogador tricolor — vá dizer por aí, aos seus amigos, que o Fluminense vai perder de "banho". Duvido mesmo que êle confirme isso, pois sabe que o jôgo é duro. Não existe time no mundo que tenha capacidade para dar uma goleada no Fluminense.

"NÃO DÁ PÉ

"Eu e Nilton Santos estivemos juntos em várias oportunidades, inclusive na "Copa do Mundo". Êle sabe que "não dá pé", pois não vamos a campo para vê-los jogar bonitinho. Êles dizem, porque são uns brincalhões".

"NÃO ADMITO PRESEPADAS"

"Jôgo é no campo. Onze contra onze e vou logo avisando que não admito presepadas pelo meu lado. Quero a vitória para o clube e vamos conseguir. Nilton quer nos irritar ou criar um clima ruim, mas danou-se todo, pois isso não colou. Vamos ganhar e isso pode ser por 1x0. Vamos para o jôgo, vamos lutar em campo e depois não quero chôro...", concluiu o jogador Jair Marinho.

Diario Carioca

RIO DE JANEIRO, SEXTA-FEIRA, 14 DE SETEMBRO DE 1962

Filho de 'Joãozinho da Goméia': Flamengo vai vencer por 2 a 1

"Será um jôgo que vai estremecer o Maracanã, mas o nosso Flamengo será o vencedor por 2 x 1. O Vasco vai abrir a contagem quase no findar o primeiro tempo. Aí estaremos perdendo na fase inicial por 1 x 0. Mas não faz mal. Pois logo depois dos 20 minutos de jôgo o Flamengo vai empatar e a partida vai ficar assim até quase o seu final. Então vai surgir o gol da vitória. Vai ser consignado de cabeça. E o juiz apitando, mandando colocar a pelota no centro do campo e os vascaínos puxando os cabelos de raiva" — disse à reportagem, ontem, o jovem José Tôrres, filho do famoso "babalaô" Joãozinho da Goméia, que já tentou sua sorte no futebol profissional, no próprio Vasco.

— Muita gente vai estranhar isso — acrescentou o jovem baiano que atualmente é o centroavante do time principal de Duque de Caxias —, mas o "negócio" funciona e não há a menor dúvida de que o Flamengo vai fazer um carnaval depois do jôgo. A "escrita" está feita e o menino do marcador do Maracanã vai trabalhar pouco, e pode desde já colocar, do lado do nosso placar, porque lá êle vai ficar mais.

ENTRARÁ ÀS 12 HORAS

"Quando os ponteiros estiverem unidos nas 12 horas estarei entrando no Maracanã para ver o nosso Flamengo. E' preciso que isso aconteça. Vou ver dos aspirantes até o carnaval final. Será um jogaço que ficará lembrado para sempre. Eu era menino, na Bahia, e já era Flamengo. Ainda tenho nos meus ouvidos aquêles lances e lá em casa todos falavam nisso, naquele famoso Flamengo x Vasco, na Gávea, quando Valido fêz, em cima da hora, aquêle discutido gol apoiado em Argemiro. Lá em casa todos falavam nisso. Vai ser mais ou menos assim, vai ver só..." — adiantou mais o jovem José Tôrres.

CARNAVAL

"Será um carnaval antes do tempo. Uma vitória do Flamengo sôbre o Vasco tem sempre um sabor especial. Não sei porquê, mas tem. Vencer é sempre bom, mas vencer ao Vasco é diferente"

E' SEGREDO

Perguntamos ao jovem filho do "babalaô" Joãozinho da Goméia quais os autores dos tentos da partida de domingo e a resposta veio: "Não sei, não. Mesmo porque se soubesse não diria, pois aí os nossos jogadores ficariam marcados e os gols não viriam. E êles têm que vir, pois a vitória será nossa, por 2 x 1" — concluiu José Tôrres, que treinou no Vasco umas cinco vêzes e, sofrendo uma distensão na coxa, paralisou por algum tempo e hoje alia a sua função de diretor do clube à de comandante de ataque do seu time em Duque de Caxias.

BASQUETE:

Mundial tem chefe e roteiro

1 — Alfredo Colombo, vice-presidente de interêsses técnicos da CBB, foi indicado ontem para chefiar a delegação brasileira que participará do IV Campeonato Mundial de Basquetebol, a realizar-se em Manilha, Filipinas. Além do referido dirigente, seguirão na representação nacional o técnico Kanela, um delegado, um jornalista e 12 jogadores.

2 — E' o seguinte o roteiro da delegação Brasileira de Basquete para o Mundial de Manilha: dia 11 de novembro, às 9,30 horas, partida do Aeroporto Internacional do Galeão; chegada ao Panamá às 16 horas. Dia 12 — repouso. Dia 13 — jôgo amistoso no Panamá. Dia 14 — saída do Panamá, às 17 horas, pela PAA, vôo 516. Dia 15 — chegada a San Francisco (EUA), a uma hora. Dia 16 — descanso. Dia 17 — jôgo amistoso na cidade de San Francisco. Dia 18 — descanso. Dia 19 — segundo jôgo amistoso em San Francisco. Dia 20 — saída de San Francisco, às 14 horas, pela PAA, vôo 543. Dia 22 — chegada a Manilha, às 8 horas.

3 — Notícias da Associação de Basquete das Filipinas informam que o IV Campeonato Mundial terá a cerimônia de abertura programada para o dia 30 de novembro e que o certame será iniciado a 1 de dezembro, no Coliseu Araneta, na cidade de Quezon, vizinha de Manilha, com capacidade para 30 mil pessoas. Informa-se ainda que o Chile desistiu de ir às Filipinas, sendo substituído pela Argentina e Peru.

4 — Assumiu interinamente a presidência da CBB o vice-presidente Ivan Raposo, que substituiu a Paulo Martins Meira, licenciado por 30 dias. Na sessão de ontem, Ivan Raposo dirigiu os trabalhos, participando da reunião os dirigentes Alfredo Colombo, Almir Chaves, Jurbas Deschamps, Genil Ribeiro e Vicente de Almeida.

MAURICIO

BRAÇADAS e Remadas

Quando entusiasmados pelo rendimento econométrico dos conjuntos, os dirigentes e técnicos do Botafogo acompanhavam, de lancha alvinegra, os conjuntos nos "tiros" de contra (pela manhã), visando à regata de domingo último, a mesma "pifou" não podendo assim chegar até o final dos 2.000 metros, para ver os bons tempos registrados pelas guarnições.

Assim é que o "scutler" Ivon Pirol na distância olímpica dos 2.000 metros assinalou 7'38", numa Lagoa Rodrigo de Freitas, parada e sem vento, tendo o "double" de novíssimo, do Botafogo marcado 7'17". Aliás êsse barco foi construído por Ballazar Manoel da Agonia do Couto, técnico-carpinteiro do Botafogo, na própria garagem do Sacopã e vai estrear domingo, na Lagoa, por ocasião da disputa da "V Regata do Campeonato Carioca de Remo". O "dois com" de novíssimos economizará para o mesmo percurso 7,27".

VASCAINOS

Os vascainos estiveram em ação no mesmo local com o seu "iole a oito", conjunto "A" de principiantes tendo assinalado 7'10", sendo que o seu "iole a oito", guarnição "B", também de principiantes, tendo registrado 7'17". Por sua vez o "quatro com" de seniors que está com Harry dando a voga, marcando 7'10".

O "double" rubronegro de novíssimos registrou para os 2.000 metros 7'27", enquanto o "oito" (iole) de principiantes cronometrou 7'18". Os cruzmaltinos são apontados como favoritos dessa regata promovida pela Federação de Remo, que será iniciada às 9 horas do próximo domingo.

"COCCINELLES"

Ojeriza total está sendo feita por dirigentes e remadores (em sua grande maioria) pelas "coccinelles" que rodeiam os clubes de remo, principalmente os da Lagoa. Admitem até, segundo se comenta, que alguns "cocinelles" vão atravessar a Lagoa a nado, inteiramente nus. E serão fotografados assim banhados.

FLÁVIO:

"Quero fôlego de gato"

O Flamengo, sob as ordens de Flávio Costa efetuou um treino individual, e marcou coletivo para hoje, visando o formidável clássico de domingo, contra o Vasco da Gama. O técnico rubro-negro não poupou seus jogadores, dando duro em todos êles, apurando o máximo a forma de cada um, já que pretende colocar em campo um quadro que possa correr 3 horas", embora por vontade do médico o time só faria individual hoje.

Embora não preocupem, os jogadores Gerson, Alfredinho e Dida foram poupados e estiveram a margem do exercício. Os demais, inclusive Paulo, que substituirá a Décio Crespo na zaga central, treinaram intensamente e embora os exercícios fôssem duros, ninguém se queixou, já que todos estão conscientes da grande responsabilidade de domingo, quando uma derrota poderá afetar tremendamente o quadro, que nos jogos considerados difíceis, além do Vasco, tem também pela frente o Botafogo.

MUITA ESPERANÇA

Luís Carlos, artilheiro do certame de aspirantes está muito contente com a chance que terá, já que é mais do que provável o seu lançamento no comando do ataque, substituindo Henrique que não atravessa boa fase.. Luís Carlos foi um dos que mais se empregaram no treino e espera conquistar definitivamente a posição, no coletivo de hoje no campo do Nova América.

Guiomar vai levar Didi ao Maracanã

Didi poderá ir direto do Galeão para o Maracanã, amanhã, pois Guiomar já reservou passagem de volta em Lima, devendo chegar amanhã, ao Galeão às 18,30 horas, pela Varig, sabendo-se que Guiomar foi na condição de representante do Botafogo para trazer Didi, havendo até mesmo a possibilidade de trazer de volta junto com Didi o contrato assinado pelo bicampeão do mundo.

Foi aventada a possibilidade de Didi se antecipar a Guiomar, viajando pela Braniff que deverá chegar ao Rio hoje, por volta das 17,30 horas, porém, essa hipótese está sendo encarada como difícil, pois Guiomar teria confiado antes de seguir para Lima, que "êle voltará comigo".

NOVELA CONTINUA

Dirigentes do Botafogo continuam afirmando que desconhecem qualquer representação do clube dada a Guiomar, tendo até "ciência de que seu romance com Norma continua", pois essa hipótese foi lançada como cortina de fumaça, a fim de encobrir os reais propósitos da ida de Guiomar ao Peru, pois tôda a direção alvinegra confia que Didi, que não se descuidou fisicamente, poderá atuar amanhã contra o Fluminense.

SANTOS DESEJA JOGAR A 11 OU 12 DE OUTUBRO

SANTOS, 13 (Sport Press) — A direção do Santos F. C. refutou a proposta do Benfica de Portugal, para que o segundo jôgo entre as duas equipes, pelo título mundial de clubes campeões, fôsse efetuado em Lisboa a 9 de outubro próximo vindouro. Assim, o jôgo será mesmo realizado a 11 ou 12 do mês de outubro, conforme já estava estabelecido. Por outro, o Santos F. C. está pretendendo a transferência de mais um jôgo, pelo certame paulista, desta vez com o Corintians, marcado pela tabela para o dia 23 do corrente, na Vila Belmiro. Contudo, a Federação Paulista não mais transferirá ou antecipará jogos, por falta absoluta de datas.

MIRANDA:

Coríntians "engrossa" com o Fla

Após entendimento direto entre o sr. José Ribeiro Júnior, vice-presidente do remo do Flamengo e amigo pessoal de Solich, o técnico do Coríntians que não queria liberar Miranda para o Flamengo, acabou concordando, tendo para tanto ido à São Paulo o dirigente rubronegro, o presidente do Coríntians achou muito bonito tudo isso, inclusive a concordância de seu técnico, mas salientou que Miranda estava sendo negociado para um clube da Itália e portanto não podia resolver logo.

A atitude do presidente do clube paulista caiu como autêntica bomba nas hostes rubro-negras, pois já se falava, inclusive, que Miranda chegaria ao fim da noite de ontem ou o mais tardar esta manhã. Sabe-se que um entendimento telefônico será feito hoje entre o presidente Fadel Fadel e o presidente do Coríntians, pois, o clube da Gávea fêz questão fechada em tôrno do jogador e vai entrar na corrida das "liras".

EXPECTATIVA

O Flamengo considerou como uma atitude inamistosa do clube paulista, a medida do presidente corintiano, pois antes o assunto estava na dependência do técnico Fleitas Solich e quando tudo estava contornado, despontava a notícia da negociação de Miranda para a Itália.

O ambiente em todo o Flamengo é de expectativa pelo que irá deliberar o presidente Fadel Fadel na conversa que manterá hoje com seu representante na capital bandeirante.

"Colírio' primaveril

Elza Regina Oliveira Becker (Anglo-Americano), além de transbordar beleza é exímia ginasta. Ela estará participando dos "Jogos da Primavera", certame êsse cujo desfile inicial será realizado no Maracanã, no próximo dia 22, nessa promoção de nossos confrades de "Jornal dos Sports". E para que o público carioca não perca essa autêntica parada de beleza de 20 mil jovens, providências foram tomadas e ônibus e lotações, trens e barcas, estão sendo mobilizadas para que o maior "Estádio do Mundo" venha acolher a mais numerosa assistência. Para que o leitor tenha uma idéia, parcial, apenas, é verdade, porém, que dá bem para ampliar a imaginação do que serão 20 mil jovens iguais à que a foto nos mostra, juntas, servindo como um colírio aos nossos olhos

Da Silva (inflamado): 'Brito vai ter que parar o Flamengo no peito'

"Flamengo será mais fácil pois gosta de jogar o bom futebol e acaba deixando a gente jogar também, sem fechar tudo lá atrás feito muralha, como fêz o Fluminense, e quando Brito "abrir o compasso", Dida muda de nome e vira "armandinho", indo jogar lá no meio do campo junto com a defesa ficando tudo mais fácil para nós — disse Da Silva, que não admite hipótese de derrota do Vasco, agora que tomou a ponta.

Também Brito exibe otimismo chegando a dizer que o Flamengo será fácil, pois o "ôsso duro já foi roído (Fluminense) e agora chegou a hora de acumular "bichos" que estão começando a se tornar rotineiros". O Vasco reinicia os treinamentos hoje, pela manhã, em São Januário, e Jorge Vieira vai incluir na semana rubronegra algumas lições de humildade, pois teme o excesso de otimismo dos jogadores.

CAMPO DE BATALHA

Clima de guerra, no bom sentido, começa a ser respirado em São Januário, que passou a ser o quartel general do alto comando vascaíno, ultrapassando assim a fase do Expresso da Vitória, para penetrar nos terrenos da beligerância, aproveitando a tese defendida por Ondino Vieira, que afirmava ser o "campeonato uma guerra".

Barbosinha afirma que o Vasco não pára mais, pois a vitória sôbre o Fluminense não é apenas o resultado de uma partida, mas os primeiros frutos de um trabalho, com sementes lançadas na contratação do treinador Jorge Vieira. "O Flamengo vai dizer se não tenho razão — concluiu.

Enquanto os dirigentes falavam ontem em gratificação superior a Cr$ 30 mil pela vitória de domingo, pois valeu também pela liderança, os craques comentavam que não será surprêsa nenhuma se a permanência na liderança, vencendo o Flamengo, valer um "bicho" incalculável.

O Vasco vai apoiar integralmente a iniciativa dos torcedores Ramalho, Dulce Rosalina, Laerte, Fernando e Gadelha, chefes da torcida organizada, para aumentar a "Banda do Almirante", por êles criada, que estreou dando sorte no domingo e vai ter dinheiro para comprar mais instrumentos, e contratar até músicos se fôr preciso.

VEVE QUER ERRAR MAIS

Ainda sofrendo a gozação dos companheiros, que afirmam que só empatou com o "goleador" Rodrigo porque chutou errado, o garôto Vevé, recém saído dos juvenis de Hilton Santos, disse que não liga para a brincadeira dos colegas, que o fazem sabendo que o chute errado legou um domingo alegre para todos.

"Não posso me queixar da sorte em minha carreira, e só peço a Deus que me ajude a continuar chutando errado assim, como fiz domingo, contra o Fluminense e, se possível, errar mais vêzes ainda contra o Flamengo, pois o Dida também costuma ter desses erros e aí a luta será para ver quem erra mais — concluiu, dirigindo-se então para o Departamento médico, onde Valdir Luz vai procurar "consertar" o que a defesa do tricolor deixou marcado nas canelas do craque.

EVARISTO: CONTRATO NÃO ME FÊZ ESPANHOL

MADRI, 13 (UPI) — Evaristo de Macêdo, o jogador brasileiro adquirido recentemente pelo Real Madri, declarou que, em seu contrato com o referido clube, não se exige que tenha que adotar a nacionalidade espanhola.

Em entrevista que publica em sua edição de hoje o semanário esportivo "Marca", Evaristo, sôbre êsse assunto, respondeu: "Não quero mais confusão sôbre a notícia da nacionalização. No Real Madri nada me disseram sôbre isso nem o contrato subscrito o exige. Deixemos isso por hora".

Candidato e o apoiador

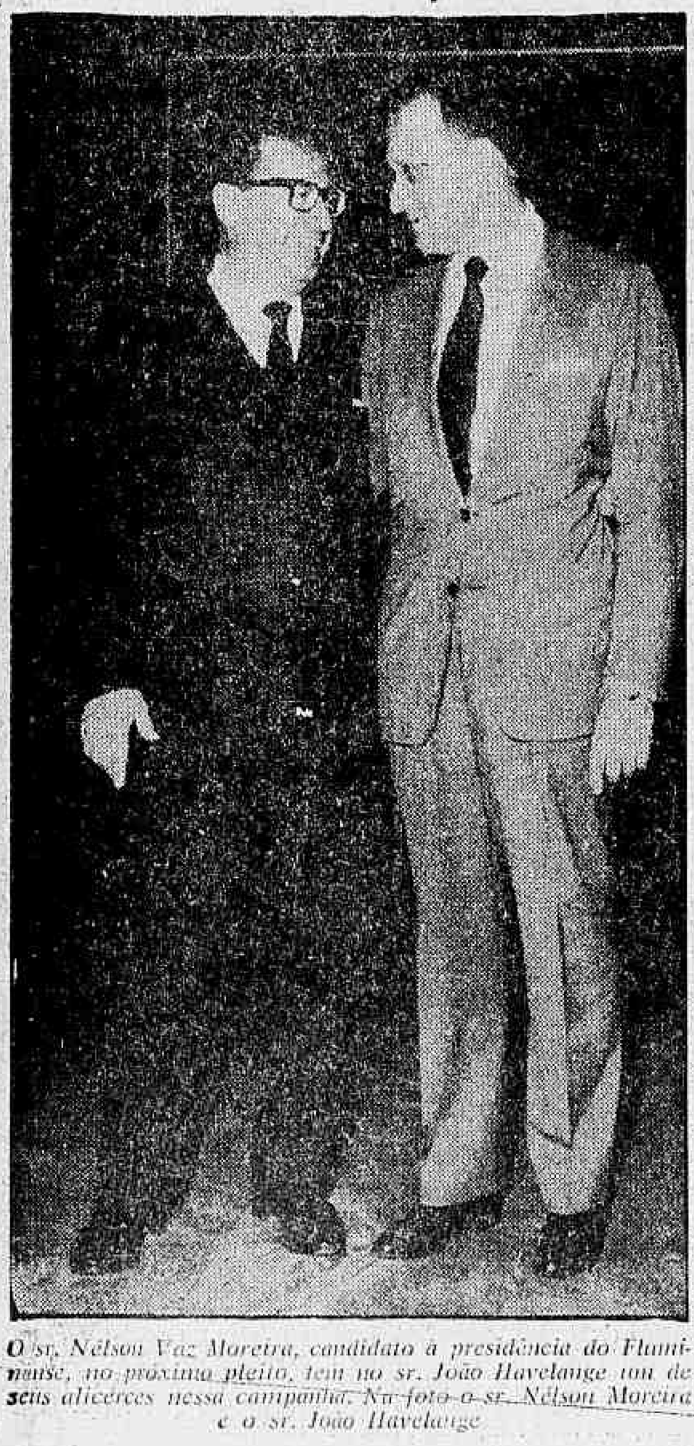

O sr. Nélson Vaz Moreira, candidato à presidência do Fluminense, no próximo pleito, tem no sr. João Havelange um de seus alicerces nessa campanha. Na foto o sr. Nélson Moreira e o sr. João Havelange

Moreira teve apoio maciço para o pleito: Fluminense

"Esta é a segunda vez que concorro à presidência do Fluminense. Desta vez o meu nome foi apresentado com grande e indiscutível antecipação. Se eleito, não pouparei esforços, sejam quais forem, para o engrandecimento do nosso glorioso Fluminense. Sei que a tarefa não será fácil, pois já ocupei diversos cargos nas diretorias anteriores, em situações bem difíceis, possuindo, portanto, pleno conhecimento do tempo e trabalho que serão exigidos, mas para isso estou preparado. Estou certo de que não decepcionarei e assim sabem todos aquêles que conhecem os meus serviços de 20 anos prestados ao clube" — disse o sr. Nélson Vaz Moreira, em seu discurso no banquete a êle oferecido, no salão nobre do clube, pelo grande número de conselheiros e outros sócios do Fluminense, quando foi lançada a sua candidatura à presidência da agremiação tricolor.

"Tenho grandes planos a executar dentro de um trabalho perfeito de equipe, que será composta de pessoas de real prestígio no clube — acrescentou o sr. Nélson Vaz Moreira —, tendo em cada setor o seu verdadeiro elemento, perfeitamente capaz, dentro de plena observância das nossas gloriosas tradições, que jamais serão abandonadas".

PLANOS

Ainda em seu discurso, frisou o sr. Nélson Moreira que já conta com o apoio de cêrca de 190 conselheiros e cria, a cada dia, maior corpo a relação de adesões.

AMADORES — Dar melhor assistência a todos os seus esportes, inclusive um tratamento mais adequado aos nossos atletas. A fôrça e a glória do Fluminense repousam no amadorismo através do qual conquistamos a taça Olímpica, que é motivo de justo orgulho não só para nós como também para todo o Brasil. Portanto, tentaremos desenvolver todos os esportes amadores com seus atletas lutando, esportivamente, pela primeira colocação. Pequenas obras serão feitas de imediato para o desafôgo dos necessários locais de treinamentos e alojamentos. O intercâmbio com os demais clubes do Brasil será incrementado.

SOCIAL — Voltar ao nosso passado com festas que marcaram época na cidade do Rio de Janeiro. Procuraremos manter um serviço de bar e restaurante em alto padrão o que será bem compreendido e prestigiado. Apresentaremos, periòdicamente sessões cinematográficas de elevada categoria. Haverá aulas de judô, jiu-jitsu e ginástica para todos que desejarem praticá-los.

PROFISSIONAIS — Êste setor merecerá o mesmo carinho que os demais. Criaremos uma escola permanente de futebol, com perfeita assistência educacional, médica e alimentar. Prepararemos diversas equipes que cobrirão, estou certo, de glória, não só as nossas côres, como também as da nossa querida Pátria. Tudo que for necessário será feito para o bom desempenho desta árdua tarefa, sem dúvida até econômica. Lutaremos em busca da reconquista da nossa projeção internacional. Prepararemos, com antecipação, excursões ao estrangeiro, onde iremos procurar aumentar as nossas glórias e recursos. Faremos tudo para dar sempre maiores alegrias à enorme torcida tricolor, que nos merecerá todo o respeito. Manteremos constante e carinhosa amizade com os nossos co-irmãos e com os mesmos, juntos, cuidaremos de reestruturar melhor o nosso futebol em bases mais profissionalistas.

DEPARTAMENTO INFANTO JUVENIL — Consagraremos especial atenção aos homens de amanhã do Clube. Todos os setores terão êste Departamento e, desde cêdo, as crianças do Fluminense aprenderão a vibrar pelas nossas côres.

EXPANSÃO — Se eleito, além de numerosos empreendimentos relativamente pequenos, pretendemos instalar dentro do mais breve tempo possível, após aprovação pela comissão do Plano de Expansão e Conselho Deliberativo, os seguintes projetos:

a) Uma quadra coberta, ou melhor, o aproveitamento, em pequeno estádio, da atual quadra central de tênis que servirá, principalmente, para êste esporte, mas que poderá ser aproveitada, também, para qualquer outra competição — de basquete, voleibol, futebol de salão etc. Na localização em que se encontra o Fluminense, será até uma fonte de renda.

b) Na preocupação de compôr, imediatamente, a parte interna do Clube, que, indiscutivelmente, não se apresenta com aspeto agradável devido às indispensáveis obras lá realizadas remodelaremos ou faremos uma nova e grandiosa obra, em busca de uma solução para tôdas as nossas atuais necessidades, como dependências para tênis de mesa, xadrez, esgrima, departamento médico, alojamento para atletas amadores de clubes visitantes, escotismo, boliche, departamento infanto juvenil e outras atividades além de melhor local para treinamento de basquete, voleibol e futebol de salão.

c) Completar a reforma da sede.

d) Um maravilhoso "play-ground" em local a ser estudado.

Não faltarão recursos financeiros para atender a êste grande programa que é apenas o de elevar sempre e cada vez mais, o nome do nosso querido Fluminense, que é realmente um monumento e tem possibilidade e capacidade para bem maior expansão.

A parte que foi desapropriada, no lado do campo, só será planejada, lògicamente, após o término das obras já mencionadas, quando, com o desenvolvimento, surgirão outras necessidades.

Sou pelo planejamento cuidadoso, procurando sempre o melhor para obras pràticamente definitivas como tôdas estas. Serão sempre convidadas em maior número, firmas idôneas da praça para participarem das nossas concorrências, permitindo-nos, assim, apreciar diversos projetos e efetuar, portanto, a melhor escolha.

O terreno ao lado do campo é um patrimônio preciosíssimo para o Clube, de valorização constante não necessitando precipitação para o seu aproveitamento. Nêle, provàvelmente, terá de ser construído um edifício, havendo, na parte térrea, um cine-teatro. Mas, para a sua construção é preciso aguardarmos a conclusão das obras anunciadas e, com o resultado das mesmas, poderemos, inclusive, mudar para fora do Clube o atual campo de futebol.

COLUNA DO

Fred (sem Carequinha)

Repórter vai ao treino do Flamengo e pergunta a Flávio Costa: "E' verdade que o Flamengo tem uma "arma secreta" para o jôgo com o Vasco?" Resposta de Flávio: "Desde que me conheço e que sou Flamengo, a única "arma secreta" que sempre o Flamengo usou foi OGUM..."

●

Observação de um estudioso de boxe sôbre a luta Jôfre x Medel: "Vi a luta pela televisão. Quando do intervalo do quinto para o sexto "round" eu sabia que o mexicano ia cair..." Explicou: "As câmaras focalizaram o "corner" de Medel e eu vi que o massagista só passou uma aguazinha no rosto do rapaz, nem deu massagens nas pernas... Sinal de que êle sabia que não adiantava mais nada..."

●

Concluindo o descontentamento entre Martim Francisco e o presidente Bráuner, do América, com respeito à contratação do avante Pacoti, o treinador ponderou, muito sério: "Não quero Pacoti, doutor Bráuner, porque eu não sou carpinteiro..." E concluiu: "Marceneiro é que conserta perna de pau..."

●

Repórter foi perguntar a Jorge Vieira a tática para o grande "clássico" Flamengo e Vasco. Jorge Vieira respondeu: "Meu caro, do jeito em que estão as coisas a gente não sabe nem se vai haver eleições, imagine jôgo de futebol no domingo..."

●

Jordan dá sua opinião sôbre o centro-avante Henrique, do Flamengo: "Antigamente o Henrique era mais modesto. Agora nós apelidamos êle de "Carlos Lacerda". Repórter pergunta por quê. Jordan explica: "Êle reclama tudo e SÓ ÊLE SABE AS COISAS..."

●

Baltazar Manuel da Agonia do Couto, homem simples, de um coração açucarado, português de nascimento, sempre quis ser brasileiro. Conseguiu a sua naturalização. Eufórico dizia ontem: "Imagine que no juramento eu cantei, com vibração, bem alto, todo o Hino Nacional. Sei até o compasso. Engraçado, havia uns brasileiros que mexiam apenas com os lábios. Aposto que não sabiam a letra", completou o nôvo cidadão brasileiro que é técnico de remo do Botafogo.

●

"Há muita gente escrevendo a história do remo. Mas eu sei a história geral de várias histórias passadas no remo, com gente do remo. Histórias que faria corar um frade de pedra", dizia, ontem, o náutico Air Pinheiro. E concluindo: "... não são bem histórias de remo, mas que têm relações, tem..."

●

Há um esporte que os atuais denominaram de "bola pesada" e que os antigos afirmam que é medicinebol. O sr. André Richer, presidente da Federação do Remo, praticante semanal dêsse esporte, achando leve a bola de 3 quilos, confessava ontem: "vou propor a troca dêsse tipo de bola por côco da Bahia. E' mais leve, na verdade, mas machuca mais...".